COBRA NUEVAS DERIVACIONES EL CASO DE RAPTO POR EL CUAL HAY VARIOS POLICIAS DETENIDOS

• Inform. pág. 8

ARROLLADO POR UNA MOTO FALLECIO ADOLFO BERON

• Inform. pág. 3

Estado en que quedó el automóvil Opel K-180 donde viajaba la pareja muerta. El coche fue virtualmente aplastado por el ómnibus de la línea 60 cuando los vehículos transitaban por la ruta Panamericana a la altura de la avenida San Martín y la calle Melo de la localidad de Florida. (Inf. pág. 2).

crónica
FIRME JUNTO AL PUEBLO
5ª EDICION DE LA TARDE
EL DIARIO DE MAYOR CIRCULACION EN EL PAIS
AÑO XX - BUENOS AIRES, LUNES 8 DE NOVIEMBRE DE 1982 - Nº 6.495 - $ 10.000
RECARGO VIA AEREA $ 500

LA BANCA INTERNACIONAL NEGO EL PRESTAMO A NUESTRO PAIS

• Inform. pág. 3

Al salir de la Curia un grupo de políticos integrantes de la Multipartidaria formuló declaraciones sobre temas tratados con los obispos.

COSTO DE VIDA EN OCTUBRE: 12,7%

• Inform. pág. 5

PRODE: 30 APOSTADORES CON TRECE PUNTOS; LES PAGARAN $ 761.370.100

• Inform. pág. 28

CATASTROFICO INCENDIO EN UNA CARCEL DE ESTADOS UNIDOS: 27 PERSONAS CARBONIZADAS

• Inform. pág. 10

La Iglesia en la Lucha por la Unidad: Multipartidaria Concurrió a la Curia

• Inform. pág. 3

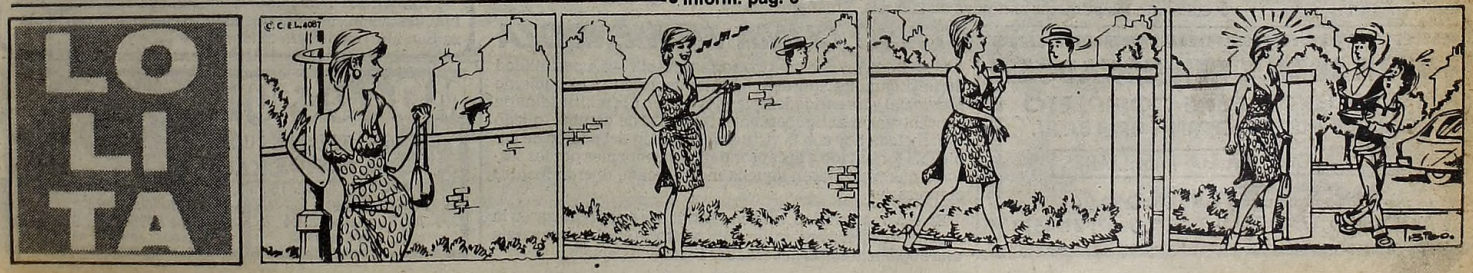

EXPLOSION NO SE DEBIO A UNA BOMBA

En la fecha se dio a conocer un comunicado relacionado con una explosión ocurrida en un edificio de la calle Doblas 94, hecho del cual se ocupará oportunamente CRONICA.

Dice la declaración: "Con motivo del hecho ocurrido el 6 del actual en la calle Doblas 94, edificio destinado a casa de departamentos, la Superintendencia de Bomberos de esta Policía Federal hace saber que se pudo determinar que el citado siniestro no se debió a la activación de artefacto explosivo alguno".

De esta forma, se aclara el episodio que en un primer momento llevó a confusiones y versiones de distinta índole.

● CONMOCION

El suceso en cuestión causó el sábado último antes de las 20 horas lógica conmoción. Afortunadamente no hubo heridos. El lugar afectado por el episodio es intensamente concurrido, está a pasos del parque Rivadavia. Un automóvil que estaba estacionado en la calle Doblas frente al inmueble quedó hecho pedazos y una niña domiciliada en el departamento señalado con la letra "A" de la planta baja del citado predio, salvó providencialmente la vida al ser retirada poco antes de lo ocurrido del lugar. Todo esto hizo que el vecindario viviría lógicos momentos de angustia, que la prensa reflejó apenas conocido el hecho.

UNA PAREJA DESTROZADA

Choque en la Panamericana

Una pareja que viajaba en un pequeño automóvil resultó muerta cuando el vehículo fue virtualmente aplastado por un microómnibus de pasajeros en la localidad bonaerense de Florida.

El espectacular accidente se produjo esta mañana poco antes de las 6, en la ruta Panamericana, entre los puentes que dan sobre la avenida San Martín y la calle Melo, jurisdicción del partido de Vicente López. Por circunstancias que no pudieron esclarecerse en un primer momento, un colectivo de la línea 60 que hace el recorrido entre Plaza Constitución y Tigre, atropelló al automóvil Opel K-180 en el que viajaba la pareja. La policía no suministró la identificación de las víctimas y tanto sus efectivos como la dotación de bomberos de la zona debieron trabajar varias horas para extraer de entre los hierros retorcidos del coche, los cuerpos de la pareja.

● TREN ARROLLA HOMBRE

Esta mañana a las 7.50 horas un tren de ferrocarril Sarmiento arrolló a un hombre en las proximidades de la estación Morón. Como consecuencia del siniestro el servicio desde Once a Moreno se prestó condicionalmente por varias horas. Los restos del hombre, no identificado, fueron rescatados por una dotación de bomberos.

● CHOQUE EN CADENA

En la madrugada de hoy siendo las 5,30 horas el colectivo de la línea 84, interno 11 —fuera de servicio—, por causas no determinada chocó violentamente contra un camión Bedford detenido en Justo José Urquiza al 4.300 de la localidad de Caseros, provincia de Buenos Aires.

A causa del impacto el camión se incrustó con una camioneta Ford y ésta a su vez destrozó prácticamente otro coche Fiat 125, todos estacionados en dicha arteria.

Según los vecinos, el chofer del colectivo, fue internado gravemente herido y sobre las causas dijeron que obedecía a la falta de alumbrado que sufre el sector desde hace un mes y medio.

Según Nélida Valenzano, de Justo J.Urquiza 4320, "hasta tres veces por semana tenemos accidente de este tipo. El sábado un taxi se metió en una de las casas, hecho que es común, hasta el punto que todos los que vivimos en estas tres cuadras hemos tenido que hacer los frentes nuevos. Hemos denunciado a las autoridades esta situación, pero nadie se hace eco del problema. Esta mañana cuando llamé a la comisaría de Villa Pineral, me contestaron que me dejara de molestar".

● ACCIDENTE MULTIPLE

Ernesto Delalo, argentino de 22 años, al volante de una camioneta de su propiedad y por causa no determinada atropelló a siete personas que caminaban por la calzada.

Como consecuencia de la embestida, Paulino Maidana Lezcano, argentino de 22 años, murió en el acto y Carlos Cirilo Barrios, argentino de 21 resultó gravemente herido. Los restantes cinco quedaron ilesos y Delalo fue apresado horas después por la Policía.

El suceso se registró en la esquina de República Argentina y Falucho, en la localidad de Rafael Calzada. La policía trata de determinar ahora si el conductor estaba ebrio o su vehículo registró una falla mecánica.

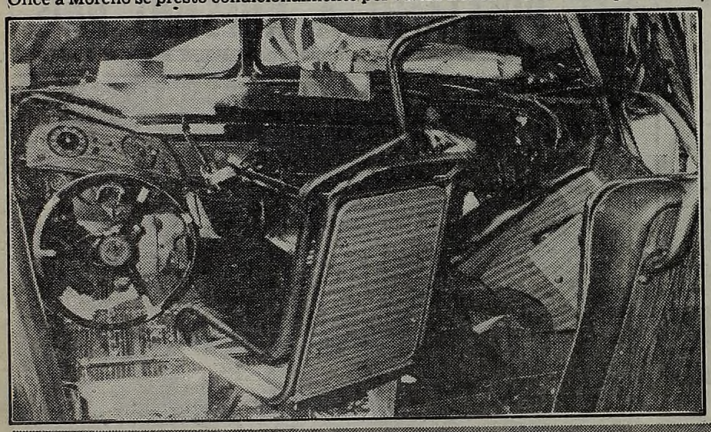

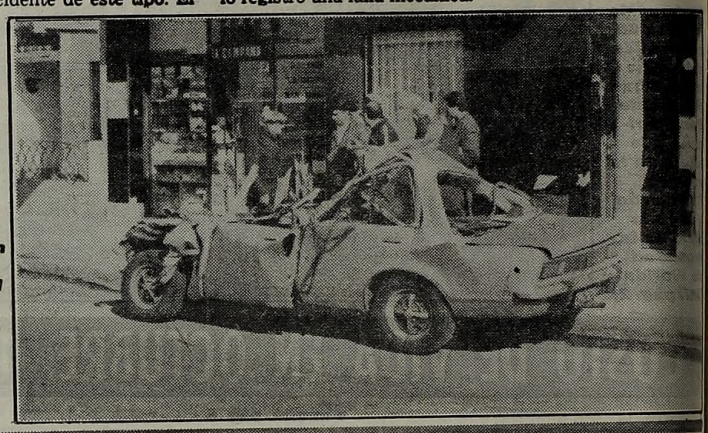

A la izquierda, el micro que se estrelló en Caseros. En el otro grabado, el auto que fue la tumba de una pareja en la Panamericana.

PIRATAS

Envían más Naves de Guerra a las Islas

LONDRES, 8 (EFE).— El Liverpool, nuevo destructor de la Armada Británica, zarpó esta mañana desde el puerto de Devomport, en el sur de Inglaterra, con destino a las Islas Malvinas.

● FRAGATAS

Junto con el Liverpool, iniciaron su viaje al Atlántico Sur las fragatas Ariadne y Charybdis. Sobre la misión de dichos buques de la Real Armada Inglesa, el vocero de prensa británico declinó dar mayores detalles, informando únicamente que partían de acuerdo a instrucciones planificadas y previstas con anterioridad. Tampoco se pudo precisar la dotación de hombres que transporta cada una de las naves.

Malvinas: Otro Informe a Bignone

El ministro de Relaciones Exteriores y Culto, doctor Juan Aguirre Lanari volvió a reunirse hoy, pero en la Casa de Gobierno, con el presidente Bignone, luego de regresar a Buenos Aires procedente de Nueva York, donde presidió la delegación argentina que asistió a la consideración del proyecto latinoamericano que pide la reanudación de las negociaciones sobre las Malvinas.

Durante la segunda entrevista del canciller con el jefe del Estado en menos de 24 horas, éste —según voceros— habría informado al general Bignone sobre la urgencia de integrar el equipo que preparará el tratamiento de la cuestión Malvinas en la próxima asamblea general de la ONU.

El jefe de la diplomacia habría hablado también durante la reunión sobre el próximo viaje que realizará a los Estados Unidos, dentro de 10 días para participar en la asamblea anual de la Organización de los Estados Americanos, donde se analizará la disputa del Atlántico Sur y otros problemas.

Asimismo, el ministro del Interior, general Llamil Reston se reunió con el primer mandatario, con quien analizó varios temas de la cartera.

● COMANDANTE DE ECUADOR

A mediodía, el presidente Bignone recibió saludos protocolares del comandante general del Ejército de la República del Ecuador, general de división Jorge Arciniegas Salazar, quien concurrió con miembros de su comitiva.

HERMANO DE WEHBE MURIO DE UN SINCOPE CUANDO MANEJABA

RIO CUARTO, 8 (De nuestro corresponsal).— Alfredo Wehbe, hermano del ministro de Economía de la Nación, Jorge Wehbe, y destacado comerciante de esta ciudad, falleció hoy cuando se dirigía a la ciudad de Córdoba, y se presumía que el funcionario nacional viajaría esta misma noche a esta ciudad, informaron fuentes allegadas a su familia.

Alfredo Wehbe sufrió un síncope cardíaco mientras manejaba su automóvil, cuando ya estaba a pocos kilómetros de la ciudad de Córdoba, pero no se produjo ningún accidente, debido a que alcanzó a estacionar el vehículo ante los primeros síntomas de la crisis.

Wehbe viajaba acompañado por su esposa, quien solicitó ayuda a automovilistas, pero falleció a los pocos minutos.

El hermano del ministro contaba 65 años y fue dirigente de clubes deportivos de esta ciudad.

Uno de sus hijos, el periodista Osvaldo Wehbe, se desempeña como relator en Radio Rivadavia, en LV 16, Radio Río Cuarto e integra la redacción de deportes del diario "Puntal" de esta ciudad.

Los restos de Wehbe son velados aquí y recibirán sepultura en el cementerio local mañana a las 9.

MECANICOS PASARIAN LA NAVIDAD EN LA PLAZA

SAN MIGUEL DE TUCUMAN, 8 (De nuestro corresponsal).— Los trabajadores peronistas de SMATA (mecánicos del automotor), resolvieron "pasar la Navidad si es necesario en la Plaza de Mayo" en caso de no haber soluciones para que el gobierno reintegre "la organización sindical y la obra social".

Según una información, publicada hoy por el vespertino "La Tarde" esta propuesta fue formulada por la representación de Trenque Lauquen y aceptada por más de 500 representantes que se congregaron a las primeras jornadas nacionales desarrolladas en el estadio del club Central Norte, de esta capital.

También los trabajadores mecánicos realizaron una manifestación callejera que finalizó con un acto en la plaza San Martín, de esta ciudad.

TENSO CLIMA EN MENDOZA

MENDOZA, 8 (De nuestro corresponsal). — La posibilidad de la profundización del enfrentamiento entre el gobierno provincial y las entidades que convocaron a la multitudinaria concentración antigubernamental del 28 de octubre, quedó evidenciada hoy con la virtual denegación del pedido de audiencia formulado a las autoridades mendocinas por los sectores que propiciaron aquella movilización, dijeron fuentes empresarias.

En esa oportunidad, las ocho entidades que organizaron la medida de fuerza presentaron un petitorio en el que se exigía una audiencia con el gobernador Bonifacio Cejuela.

JUBILADOS Y PENSIONADOS
SERVICIO FUNEBRE COMPLETO
CON SALA VELATORIA CAPITAL Y GRAN BS. AS.
SIN CARGO PARA LOS FAMILIARES
ACEVEDO Hnos.
Av. Canning 1752, Cap. - Tel. 72-3267, 71-3519

MOTOS 0km SIN ADICIONALES
SIN ANTICIPO TODO EN CUOTAS
GILERA HONDA KAWA
40 c/d $ 450.000 P/Tot. 18 mill.
●CIUDADELA
Av. Rivadavia 12124
4 c. est. Liniers
●BOULOGNE
A. Sáenz 2075 - Loc. 9 - 1 c/est
Sábados: abierto todo el día

Una Moto Atropelló al Famoso Guitarrista Tanguero

ABSURDA MUERTE DE ADOLFO BERON

Una carrera dilatada y colmada de aplausos. Adolfo Berón fue un artista virtuoso y su lucimiento con la "viola" abarcó una época en la música popular. Era miembro de una familia de tangueros.

Una medalla de oro por su trayectoria. Adolfo Berón la recibe del escritor Jorge Montes. Epoca de gloria.

Un absurdo accidente de tránsito cortó anoche la vida de uno de esos hombres gracias a los cuales el tango pervive día a día, noche a noche, en el corazón inmortal de Buenos Aires: el guitarrista y cantor Adolfo Berón. A los 67 años de edad, él continuaba rindiendo culto cotidiano a ese numen que impregna de levadura lírica universal a la gran ciudad que todos amamos y padecemos, y merecía de públicos incontables el homenaje de una adhesión casi religiosa, pues Adolfo Berón era el tango, y lo seguirá siendo —más allá de la memoria de quienes lo admiraron y quisieron— en la estela póstuma de sus grabaciones memorables. La criolla guitarra de nuestro folklore rural se transfiguraba bajo la magia de sus dedos en compañera y émula del bandoneón, el piano y los violines, modelando un fraseo que no confiere ningún conservatorio, pues respira una vida, una experiencia y una pulsación humana que son la historia misma de Buenos Aires y de su gente. Todo lo que pudiéramos manifestar o añadir es anecdótico y externo a esa verdad esencial que está toda ella en su música, en sus ejecuciones, pues la vida de Adolfo Berón en su música, aunque esa música condensa la plenitud, la condensación, lo significativo de su vital trayectoria.

Como Gardel, a quien conoció en su lejana adolescencia, el Abasto fue el barrio originario, y compartió con el Zorzal, como porteño clásico, ciertas vocaciones existenciales: la noche, las carreras, el trago bohemio que anuda esas amistades que se proyectan más allá de la vida y de la muerte. En febrero de este año, en una Mar del Plata donde desde hace más de una década él supo aquerenciar el tango como en una suerte de segunda patria, Berón celebró sus 32 años de casado con su inseparable Amalia, esposa y madre de sus hijos; y cumple este recuerdo solidario con el dolor de una compañera ejemplar porque sería omitir algo esencial el silenciar esta faceta doméstica y hogareña de este artista preclaro de la música ciudadana.

Había nacido en 1915, y su vocación maduró en una familia toda ella unida en el culto de la canción popular. Su hermano mayor, José Berón, fallecido hace tiempo, fue cantor de la orquesta de Roberto Caló, de estimables aptitudes aunque no haya alcanzado la nombradía del otro hermano, Raúl Berón, famoso con las orquestas de Aníbal Troilo y Francini-Pontier. ¿Quién no recuerda, por otra parte, a las Hermanas Berón, de las cuales, además, Elba llegó a descollar como vocalista de la orquesta de Pichuco?

Adolfo Berón no fue un improvisado. El aprendizaje de la guitarra él lo abordó por lo más difícil y riguroso. Su estrella se levanta al comenzar la década del '40, y merece aquí recordarse que sus primeras actuaciones para el gran público las realizó como cantor de la orquesta de Lucio Demare. Pero fue la veta del ejecutante la que finalmente predominaría, definiendo una vocación. Hacia 1945 los amantes del tango —en plena época de oro de nuestra música ciudadana— comienzan a entusiasmarse con un intérprete de excepcional vibración y calidad. Su fama pasa de salas de espectáculos a los discos de 78, hasta ganar un espacio de honor.

● EL ACCIDENTE

Y ahora, en plena posesión de su capacidad artística, se nos ha ido Adolfo Berón. Anoche a las 22, en la esquina de Boyacá y Gaona, mientras cruzaba esta avenida, un motociclista alocado, de quien se desconoce la identidad, arrolló a quien fuera llamado "la guitarra del tango", causándole heridas que le provocaron una muerte instantánea. Se sabe que el motociclista sufrió leves heridas y que se encuentra detenido en la seccional 50, que instruye las actuaciones. No se ha suministrado todavía información oficial sobre el penoso suceso, que ha conmovido a la familia tanguera y pone crespones en la ciudad que él tanto amó. Recordémoslo a Adolfo Berón en sus grandes momentos. Por ejemplo, aquella tarde de 1969 en que, al homenajearlo por cumplir diez años de actuación en su sello grabador, el inolvidable Julián Centeya trazó con arrebatada elocuencia la imagen del artista y lo llamó "el Pichuco de la guitarra".

Sus restos son velados en Cucha Cucha 1785, de esta capital y serán inhumados mañana.

FRACASO PRESTAMO DE LOS BANQUEROS INTERNACIONALES

PARIS, 8 (AFP).— Fracasaron las negociaciones entre Argentina y los banqueros internacionales celebradas la semana pasada en Nueva York sobre el otorgamiento de un préstamo de urgencia a ese país por 1.100 millones de dólares, anunciaron hoy en París fuentes bancarias fidedignas.

Argentina, cuya deuda externa es de 40.000 millones de dólares, es actualmente incapaz de cumplir sus compromisos (1.700 millones de dólares) y no paga ni siquiera una parte de los intereses que debe reembolsar a sus acreedores, precisaron las fuentes bancarias.

Los bancos europeos y norteamericanos encabezados por el City Bank finalmente no aceptaron suscribir ese crédito-puente de 15 meses, cuya urgencia fue subrayada por el gobernador del Banco Central de Argentina, Julio González del Solar.

"El estado de espíritu de los bancos norteamericanos tuvo una fuerte influencia en este fracaso y se vuelve claro que vacilan mucho antes de colocar un dólar en un país a riesgos elevados", comentó un banquero francés.

El reescalonamiento de la deuda argentina se plantea de ahora en adelante en forma inevitable, agregó el banquero.

Por otra parte, las discusiones entre Buenos Aires y los banqueros británicos sobre el problema de los pagos de deudas atrasadas argentinas, acumuladas desde la guerra de las Malvinas, todavía no han desembocado positivamente.

Un encuentro tuvo lugar el jueves pasado entre las dos partes. Igualmente en Nueva York, en el curso de la cual se habrían registrado progresos, se comentó en los medios bancarios.

González del Solar continuará esta semana en Washington las discusiones iniciadas desde hace dos meses

Contrariamente a lo que había oficialmente anunciado el 27 de octubre el ministro argentino de Economía, Jorge Wehbe, ninguna carta de intención ha sido firmada para liberar un préstamo de 2.300 millones del FMI para la Argentina, se supo el sábado pasado en París de fuente diplomática.

Después de un nuevo round de negociaciones la semana pasada, que permitió realizar "muchos progresos", según una fuente próxima al FMI, el acuerdo sigue en suspenso y las dos partes se oponen sobre dos puntos importantes en el plano del ajuste de la economía argentina propuesto por el FMI.

T.V. COLOR
Precio Cont. 21 mill.
Compralo en cuotas fijas de
$ 784.000
Valentín Alsina 3676
6 cdas. del Pte. Alsina
V. Alsina

EL CARDENAL ARAMBURU TUVO UNA REUNION CON POLITICOS

En la sede de la Curia Metropolitana se reunieron esta mañana a partir de las 10 y por espacio de una hora, aproximadamente, el cardenal Juan Carlos Aramburu, titular de la Conferencia Episcopal Argentina y los doctores Antonio Tróccoli, Rodolfo García Leyenda, Martín Dip y Néstor Carrasco, en representación de la Multipartidaria.

Al término del encuentro, del que también participaron otros miembros de la Conferencia Episcopal, el doctor Tróccoli manifestó que la iniciativa del pentágono político obedeció "al aliento dado por el último documento episcopal sobre la situación del país, y en el que la Iglesia promueve la conciliación". Conceptos análogos vertió en la ocasión el titular de la democracia cristiana, Martín Dip, para quien el encuentro de esta mañana con monseñor Aramburu "forma parte de las gestiones de la clase política para lograr alguna forma de participación de la Iglesia

En tal sentido, los políticos revelaron que el diálogo con Aramburu consideró la posibilidad de que la Iglesia argentina convoque en breve a una "Asamblea de la Civilidad".

Por otro lado, los dirigentes políticos anunciaron que el miércoles próximo se reunirán los presidentes de los partidos que integran la Multipartidaria, para considerar entre otras cosas los pasos venideros a dar en torno al tema tratado hoy con las más altas autoridades eclesiásticas. Por último Dip informó que la delegación de políticos pidió al cardenal Aramburu, quien hoy parte hacia Roma, que haga llegar al Santo Padre el agradecimiento de la Multipartidaria por la visita que efectuará a nuestro país.

LOS MEDICAMENTOS SON IGUALES. LOS PRECIOS NO.
VEA QUE DESCUENTOS:
PAMI: 70% + 35% s/saldo
PUBLICO EN GENERAL: 20 y 30%
FARMACIA Roma once — Rivadavia 3030 - Cap.
FARMACIA Roma santa fe — Santa Fe 1815 - Cap.

VIVIENDAS ECONOMICAS
APACHE
...ELIJA SEGURIDAD
HORARIO DE ATENCION AL PUBLICO: DE LUNES A VIERNES DE 9 A 20 HS. SABADOS DE 9 A 18 HS.
60 CUOTAS FIJAS DE $390.000 POR MES SIN INDEXAR
Mod. A-5 Ctdo. $ 9.500.000 Anticipo $ 990.000 y 60 Ctas. P.F. $ 23.400.000 TEA 63,21 %
Consulte Otros Modelos y Otros Planes
ENTREGA INMEDIATA
A-5 OFERTA
ONCE: Pueyrredón 589-P.2º Capital
LINIERS: Cuzco 40 Gal. Cosmos Loc.34 Fte.Estación
LOMAS DE ZAMORA: Carlos Pellegrini 40 - 1º P. 50 mts. Estación
LOMA HERMOSA: Ruta 8 Km. 22.150 Y Churruca
MORON: Sarmiento 849 P. 1º Fte. Estac. (L Norte)
FLORENCIO VARELA: Montesagudo 146 1º Piso
BERAZATEGUI: 25 de Mayo 608 - P. 1º esq.Hudson 50 mts. Est
SAN MIGUEL: Av. Mitre 1420 P.1º (Fte. Estación)

Demarco Gana Juicio al Galope

LA JUSTICIA LE RESTITUYO TRES CABALLOS DE CARRERA

La Sala I de la Cámara Federal en lo Contencioso Administrativo dispuso que le sean devueltos al ex ministro de Bienestar Social, Aníbal Vicente Demarco, varios caballos de carrera que le fueron incautados por la Comisión Nacional de Responsabilidad Patrimonial (CONAREPA).

La Sala I de la Cámara Federal dijo que está justificada la forma como el ex ministro Demarco adquirió esos pura sangre y señaló que sus ingresos eran suficientes como para atender a su manutención sin descuidar sus obligaciones familiares.

La CONAREPA había dispuesto que los caballos pasaran a la propiedad del Estado Nacional sin ningún tipo de indemnización para el ex ministro al sostener que la adquisición de los mismos no estaba debidamente justificada.

De este modo debe el Estado devolver al ex ministro los siguientes caballos pura sangre de carrera: Titularidad del 100 por ciento sobre La Mazorquera, La Mazorquerita y Juan Porteño.

Titularidad del 50 por ciento sobre Alexandrias y Torresja. Titularidad del 33,33 por ciento sobre Pavone, El Charter, Vuelve, Fray Croocker y Luna Federal. Titularidad del 66,66 por ciento sobre Federala y titularidad del 33 por ciento sobre Gran Raqueta.

Demarco en la apelación cuestionando la decisión de la CONAREPA dijo que cuando declaró dentro de su patrimonio los porcentajes mencionados sobre los pura'sangre lo hizo de total buena fe, y que esas adquisiciones las realizó junto con su hermano Gualberto Oscar Demarco, quien realizó las inscripciones y otras anotaciones.

La CONAREPA señaló que esas adquisiciones no resultaban justificadas teniendo en cuenta los ingresos declarados por Demarco, que aparecían afectados en una forma desmesurada.

La Sala I de la Cámara Federal realizó un pondenado análisis del descargo formulado por el ministro y llegó a la conclusión de que algunos de los caballos fueron adquiridos antes de que Demarco ingresara a la administración pública.

La Cámara Federal expresó que teniendo presente la fecha entre las que pudo Demarco efectuar las compras de caballos, los valores nominales de los equinos eran inferiores a los que definen el total de 20 millones de pesos para 1976, por lo cual el tribunal se inclina a aceptar que con los ingresos correspondientes al período hasta junio de 1976, pudo el ex ministro solventar la adquisición que le corresponde sobre dichos semovientes, así como también la manutención de estos en igual medida sin perjuicio de las necesidades de él y de su familia.

De este modo ahora el Estado debe devolver los pura sangre en las proporciones indicadas precedentemente.

FUE UN ABUSO

Juez se Excedió en la Autoridad

La Sala VII de la Cámara del Crimen declaró que un juez Laboral se excedió en sus facultades y modo de actuación al reclamar a un letrado porque éste concurrió a una audiencia de conciliación sin la correspondiente escarapela en la solapa.

La Sala VII declaró que el juez de Trabajo, Juan Alberto Pico, incurrió en "un abuso de autoridad en el ejercicio de la función" porque llamó la atención al abogado Sergio Bachiller en razón de que éste en mayo pasado concurrió a su juzgado sin la correspondiente escarapela.

Bachiller reaccionó airadamente ante la actitud del juez a la que calificó de "insólita" y sostuvo un altercado en los pasillos del tribunal que concluyó cuando el magistrado llamó a un policía y lo hizo detener enviándolo a la alcaidía de Tribunales bajo la acusación de que el letrado se le había desacatado.

El juez Pico admitió en la denuncia contra el letrado que había existido un incidente porque Bachiller no llevaba la escarapela en la solapa, pero la Sala VII de la Cámara del Crimen no convalidó lo actuado y dijo que "incurrió en abuso de autoridad".

El abogado Bachiller estuvo un día detenido tras el incidente con el juez Pico y soportó un proceso por desacato, pero tanto en primera como en segunda instancias la causa se cerró con el sobreseimiento definitivo.

La Cámara del Crimen dijo que la causa en nada afectó el buen nombre y honor de Bachiller a la vez que impugnó la actuación del juez Pico, señalando que "al margen del desacato que se pretende adjudicar al abobado, quedan como posibles las ofensas atribuidas al enjuiciado".

Aclaró el tribunal que el juez con su llamado de atención provocó el incidente en el que pudieron existir ofensas para su investidura, pero que en modo alguno corresponde sancionarlas.

CASO DUPONT

Nuevamente Declaró en Tribunales Hermano de Publicitario Asesinado

El juez de Instrucción Eduardo Raúl Gerome continuó hoy trabajando en el proceso instruido por el asesinato del publicitario Marcelo Carlos Dupont y en horas de la mañana reanudó una audiencia en la que tomó declaración informativa al hermano de la víctima, el ex diplomático Gregorio Dupont.

Dupont informó a los periodistas que había tenido comunicación con los médicos anatomopatólogos de la Universidad de Buenos Aires quienes le revelaron que los análisis realizados confirman los resultados obtenidos por el médico Eduardo Pedace en cuanto a que en las autopsias se observa el paso de la corriente eléctrica.

Dupont expresó que lo que se trata de determinar es si el paso de la corriente eléctrica ocurrió 24 horas antes de la muerte de su hermano o un lapso de 7 días como señala otra conjetura.

También expresó que las muestras de corriente en el brazo de su hermano corresponden a aplicaciones efectuadas para que presuntamente escribiera con la mano derecha algún texto al que se supone se negaba.

Dupont dijo que los únicos textos que pertenecen a su hermano son anotaciones de números de teléfonos correspondiente a su oficina y a su domicilio particular que aparece en una tarjeta de migración.

Con respecto a las ropas encontradas en Colonia expresó que pertenecían a Marcelo pero que se encontraban en una cómoda arrumbada sin que hubieran sido usadas hacía mucho tiempo porque le quedaban chicas.

● GOULART

CURUZU CUATIA, Corrientes, 8 (De nuestro corresponsal).— No se registraron novedades en torno al "caso Goulart", luego de la denuncia que presentó un ex amigo de quien fue presidente del Brasil.

La concreción de algunas diligencias, demoran la dilucidación y valoración del expediente que se originó tras la denuncia del abogado y hacendado uruguayo Enrique Foch Díaz Vázquez, quien solicitó se investigue la muerte del ex presidente del Brasil, Joao Goulart.

SCHOKLENDER

Publicaciones Periodísticas con Notas Fantasiosas del Proceso

El juez Penal de Sentencia doctor Ricardo José Galli salió al cruce de publicaciones periodísticas recientes sobre el denominado "Caso Schoklender" y señaló que las mismas no se ajustan a las constancias del proceso, actualmente en la etapa de plenario.

Recientes publicaciones periodísticas, entre las que no se cuenta CRONICA, realizaron una serie de notas con información sobre el "Caso Schoklender" que aparecen como fantasiosas y sin la menor sustentación en la realidad.

Esas publicaciones aludían a la existencia de tráfico de armas como desencadenante del doble crimen del que fueron víctimas el ingeniero Mauricio Schoklender y de su esposa María Cristina Silva.

También en las publicaciones se señaló que en los cuerpos de los esposos Schoklender se encontraban vestigios de lo que se conoce como "plancton" una sustancia que se encuentra en el mar, como dándose a entender que la muerte ocurrió por inmersión y no por los brutales golpes de que da cuenta la autopsia.

Todas esas informaciones no fueron consideradas serias en medios judiciales porque en las constancias de la causa no aparece ningún indicio que permita realizar tales suposiciones.

La causa se encuentra en la etapa de plenario, es decir de pruebas, y defensas, y los abogados defensores de los hermanos Sergio y Pablo Guillermo han solicitado una serie de medidas tendientes a establecer con mayor precisión lo ocurrido y especialmente a tratar de demostrar que uno de los hermanos no tuvo participación en el doble crimen.

En lo que respecta a supuestas comisiones recibidas por el ingeniero Mauricio Schoklender por la venta de armas en forma clandestina se señaló que nada de eso aparece en la causa como para que tenga un ribete de seriedad.

Se informó por último que la causa pasará a ventilarse en uno de los nuevos juzgados de Sentencia, que se crearon últimamente, lo que en modo alguno demorará la tramitación del proceso.

FEROZ DISPUTA ENTRE JOVENES: UNO FUE DEGOLLADO CON UN CUELLO DE BOTELLA

Una discusión entre adolescentes culminó con la muerte de uno de ellos como consecuencia de un corte efectuado en su bulbo carotídeo con el cuello de una botella, siendo detenidos sus matadores poco después por personal policial que circulaba en un patrullero de la comisaría 32 de esta Capital.

El sangriento episodio tuvo lugar en Lavardén 93 del tradicional barrio de Parque Patricios, en horas de la madrugada, cuando Juan Carlos Olivari, argentino de 18 años entabló una agria discusión con Carlos Oscar Gómez, de 21 y un menor que lo acompañaba, de quien por motivos legales no ha trascendido la identidad.

La escueta información policial indica que, agotadas las instancias meramente verbales de la disputa, Olivari y Gómez se tomaron a golpes de puño, sin que todavía terciara el menor que luego apoyaría a Gómez en la funesta liquidación del pleito callejero. Si bien no se han proporcionado detalles acerca del motivo de la pelea, se sabe que en determinado momento, Gómez, yendo en desventaja, apeló a una botella que había en el borde de la vereda.

● EL ATAQUE

Mientras el menor contenía a Olivari, Gómez rompió la botella a la altura del cuello, contra el filo de la acera, y arremetió contra su contendor ciegamente. No trascendió aún qué grado de responsabilidad le cabe al menor en el acto homicida de que fue objeto Olivari, pero lo cierto es que la víctima, cuando fue encontrada por la policía, estaba tendida en la vereda en medio de un abundante charco de sangre, con un corte en la carótida. Ya era cadáver.

Visto el resultado de su ataque, tanto Gómez con su acompañante emprendieron una veloz fuga, a pie, aprovechando que el desenlace de la brutal disputa no había sido presenciado por ningún vecino. A esto contribuyó, naturalmente, lo avanzado de la hora. Sin embargo ni bien habían corrido unas seis cuadras, un patrullero de la comisaría 32, que pertenece a la jurisdicción donde se cometió el crimen, procedió a detenerlos. No mucho después, ambos confesaron lo ocurrido.

Crédito a sola firma
PARA VESTIR Y CALZAR A TODA LA FAMILIA
SIN FIADOR - SIN CODEUDOR - SIN GARANTE
¡SIN VUELTAS!
OFERTA: CREDITO POR $ 4.000.000.00
EN 8 CUOTAS DE $ 500.000.-
tienda VENUS
Supertienda integral
Lynch 3955 (casi esq. Av. Sáenz)
Pompeya

HUBO CUATRO AHOGADOS EN ARROYOS Y ESTANQUES

El avance de la estación cálida se asocia comunmente con el regocijo de las vacaciones y la naturaleza. Por desgracia, esto tiene su trágica contrapartida a raíz de diversas imprudencias de las que nuevamente da cuenta la crónica policial. En las últimas horas tres niños y un joven perecieron ahogados en diversos lugares de la provincia de Buenos Aires al pretender bañarse en lugares inadecuados o carecer de los indispensables conocimientos natatorios.

Dos chiquitos, Ariel Daniel Cerca, de 9 años, y Jorge Mario Sánchez, de 11, residentes en la localidad de Bella Vista y amigos del barrio, dijeron a sus padres que iban a pescar en un estanque ubicado en el predio de la empresa CIDECIO, situado en la intersección de la Avenida de Mayo y la calle Irusta.

Recibido el permiso se dirigieron al lugar, tal vez con la secreta intención de bañarse en las aguas del estanque, o quizás fue tentación del momento, cuando habían tirado las líneas. No previeron que uno de esos traidores remolinos que se forman en ese tipo de concavidades se los tragaría.

En la localidad de González Catán, sobre la zona del denominado "Cinturón Ecológico", a la altura de la calle Escarli, se encuentra un lago artificial bastante profundo concebido para recreo visual pero al que Roberto Benítez, de 22 años, se zambulló para darse un remojón. Los pocos testigos que presenciaban el hecho vieron que Benítez desaparecía de la superficie sin que fuera posible prestarle ninguna ayuda.

● EN TRES ARROYOS

TRES ARROYOS, 8 (De nuestro corresponsal). — Un chico de trece años pereció ahogado en las afueras de esta ciudad, según informó la jefatura local de la policía bonaerense. Se trata de Fabián Enrique Peralta, quien se bañaba en el tercer brazo de los Tres Arroyos.

MOTOS 0Km.
TOTALMENTE EN CUOTAS
KAWA - GILERA
HONDA
DESDE
$400.000 MENSUALES
Centro Comercial Sáenz
AV. SAENZ 1169
Pompeya

COSTO DE VIDA NO AFLOJA: 12,7%

Corresponde al mes de Octubre

El costo de la vida medido en términos de precios minoristas, creció en octubre pasado, 12,7 por ciento.

Los precios mayoristas lo hicieron en un 9,9 por ciento, en tanto el costo de la construcción se incrementó 16,5 por ciento.

De esta forma el incremento de los precios minoristas durante los últimos 12 meses, ascendió a 193,3 por ciento, mientras que el aumento en ese lapso de los precios mayoristas trepó al 302 por ciento.

De esta manera, se cumpliría el vaticinio de la conducción económica en el sentido de la desaceleración de la espiral inflacionaria, y con respecto a esa circunstancia se comentaba hoy en el Palacio de Hacienda que fueron varias las medidas dictadas para evitar que se mantuviera la tendencia anterior.

Entre ellas, se mencionaron las demoras en implantar aumentos tarifarios y en la aprobación de nuevos precios de productos fabricados por las empresas controladas.

En lo que respecta a los precios mayoristas, el índice del 9,9% representaría también una disminución de la presión inflacionaria, ya que por primera vez en mucho tiempo se alcanza a vislumbrar una desaceleración de la suba de precios para los próximos meses.

El crecimiento de los precios mayoristas será inferior por primera vez desde marzo último en razón, se reiteró, de la mayor rigidez dispuesta para el control que el Estado realiza sobre el aumento de los costos de los productos industriales.

● **REUNION CON EMPRESARIOS**

En tanto, en una reunión que mantendrán en los próximos días el ministro de Economía, Jorge Wehbe, y los dirigentes de la Unión Industrial Argentina (UIA), se analizarán las posibilidades de flexibilizar el control de precios —o por lo menos algunos ítems de la Resolución 45— y los seguros de cambio.

La Resolución 45, que ya produjo un enfrentamiento entre el Palacio de Hacienda y la central empresarial, fue materia de conversación la semana pasada entre la cúpula directiva de la UIA y el secretario de Hacienda, Aldo Ducler, y el subsecretario de Economía, Miguel Iribarne.

ACTOS POR LA FESTIVIDAD DE SAN MARTIN DE TOURS

El próximo día 11 se celebra la festividad de San Martín de Tours con tal motivo la Orden de Caballeros de San Martín de Tours ha organizado una serie de actos que se realizarán durante las jornadas en honor del patrono de la ciudad de Buenos Aires.

Iniciando el programa, hoy a las 21 habrá un concierto en el teatro Nacional Cervantes, de Córdoba y Libertad, a cargo de la banda Tacuarí del Regimiento de Infantería 1 Patricios, con la dirección del capitán Jorge Paladino.

Mañana, los miembros de la Orden entregarán medicamentos a varios hospitales y el miércoles a las 11 la institución participará en el homenaje a San Martín de Tours que se rendirá con el auspicio de la comuna local, en la plazoleta que lleva el nombre del santo, en avenida Alvear y Posadas.

El jueves se desarrollará el acto central con el Tedeum oficiado a las 11 por el capellán del Regimiento Patricios, sacerdote Secundino Lombardi, en la basílica del Santísimo Rosario del convento de Santo Domingo, de Belgrano y Defensa. Actuarán el organista Héctor Zeoli y el Coro Nacional de Niños.

El viernes a las 10, en la Secretaría de Cultura de la Nación, avenida Alvear 1690, el profesor Angel J. Battistessa disertará sobre "San Martín de Tours, patrono de Buenos Aires, ayer y hoy".

REBAJA DE OBLIGACIONES RECLAMAN EN CATAMARCA

CATAMARCA, 8 (De nuestro corresponsal).— Representantes de la Federación Económica de la provincia pidieron la aplicación de medidas impositivas para hacer frente a la situación del sector.

Califican a ésta de "insostenible" y demandan rebajas del 50% en algunas alícuotas, señalando que las reducciones tributarias se verán compensadas con la mayor actividad económica y otros beneficios para la comunidad.

La petición fue formulada al primer mandatario provincial, Arnoldo Aníbal Castillo, quien prometió "dar respuesta a la brevedad" a la petición del sector empresarial.

La nota, que lleva la firma, entre otros, del titular de la Federación Económica local, Oscar Andretta, puntualiza asimismo la eliminación en la base imponible del impuesto sobre los ingresos brutos de los impuestos internos IVA e impuestos para el Fondo Nacional de Autopistas, tecnológico, del tabaco y de los combustibles, tanto para los contribuyentes como para aquellos que no lo son.

Piden también la puesta en marcha de un régimen de normalización impositiva, con los requisitos que determinen la posibilidad de su aplicación a todas las deudas impositivas, los anticipos de cuentas pendientes de pago al 30 de setiembre último, con la condonación de intereses, recargos y multas.

En cuanto al plazo de pago, solicitan que no sea inferior a doce meses. Entre las medidas propuestas por el empresariado, figuran la eximición del pago del cuarto trimestre sobre los ingresos brutos del año a quienes hayan cumplido con sus obligaciones tributarias, como un acto —dicen— de "merecida justicia".

JUBILADOS
Paga la Industria

A partir de la fecha y hasta el 7 de diciembre próximo percibirán la mensualidad correspondiente a octubre los jubilados y pensionados de la ex caja de la Industria.

El próximo pago corresponderá a los pensionados de la ex caja de Comercio. Tendrá como fecha de iniciación mañana y finalizará el 8 de diciembre.

Los pagos se llevarán a cabo en los lugares y horarios habituales a los que deberán concurrir los interesados portando la debida documentación identificatoria y aquella que acredite la condición de pasivo. Cualquier duda sobre el tema deberá ser consultada en la respectiva caja, donde personal especializado responderá a todas las preguntas que se formulen.

T.V. COLOR
Precio Cont. 22 mill.
Compralo en cuotas fijas de
$ 840.000
Mendoza 88 Morón
2 cdas. de estación

nueva línea
CITIZEN seven® digital

Pacer: Ingeniosa pieza desarrollada por Citizen. Completísimo! Todas las funciones! Y dispositivo especial para uso en actividades deportivas, trabajos y prácticas musicales, pues también actua como metrónomo. Se puede ajustar de cero hasta 239 señales sonoras por minuto. Además, tiene anillo de registro regulable para cálculos de números de pasos, distancias y velocidades promedio para entrenamiento, jogging, etc.

Memo Melody: Otra joya técnica, reloj con alarma musical. Caja y pulsera flexible toda negra y memoria programable de 12 dígitos (2 letras y hasta 10 números) para recordarles direcciones, teléfonos, cifras, códigos de cajas fuertes, cuentas bancarias, etc. Reloj completo con todas las funciones y muchas innovaciones.

Ana Digi LCD: Todo de cuarzo líquido. Reloj que dibuja las agujas en la carátula y funciona como un reloj tradicional, y en la parte inferior un reloj digital completo con hora, minutos, segundos, día, mes, fecha, señal horaria, alarma, cronógrafo con tiempos parciales, contador de tiempo y luz.

Modernísimo cronógrafo multi-alarma! Con caja y pulsera flexible, todo negro. Completísimas funciones de lectura.

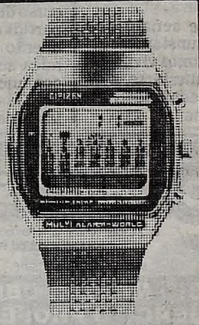

Hora mundial de 22 países!

Almanaque completo!

Hora Mundial: El famoso multi-alarma con almanaque completo y hora mundial. Cinco relojes en uno!

1° reloj: Reloj completo; (Hora, minutos, segundos, etc.).
2° reloj: Multialarma. (Con dos alarmas).
3° reloj: Cronógrafo completo. (1/100 con tiempos parciales).
4° reloj: Almanaque perpetuo. (Cada día que corresponde, titila).
5° reloj: Hora mundial. (La de 22 países).

'VIOLENCIA ACECHA AL PERONISMO'

Empecemos por Salvarlo, Dijo Robledo

MAR DEL PLATA, 8 (De nuestro corresponsal).— **"Perón dijo que sólo el pueblo salvará al pueblo; como parte de ese pueblo, es hora de que nosotros empecemos por salvar al Justicialismo"**, dijo aquí el ex ministro de Defensa e Interior, **Angel Federico Robledo.**

Al peronismo, sostuvo Robledo, **"le acechan dos peligros: el anacronismo y la violencia"**. Y añadió: "Trabajan contra el futuro del justicialismo, quienes creen que en el país no ha pasado nada y que todo se resolverá simplemente con repetir las políticas y las medidas que en su momento permitieron concretar la revolución en paz, pero que ahora ya no responden a esta hora del país".

"Tenemos, entonces, que superar el velo de la nostalgia. Pero hay otro, un antifaz que es mucho más peligroso, y es el enamoramiento de la violencia, que terminó generando el terrorismo en el país. El general Perón dijo que las revoluciones se hacen con sangre o con tiempo. Y nosotros optamos por la revolución en paz".

Más adelante el doctor Robledo impugnó a quienes lo cuestionan invocando su estado de salud. "Los cuestionamientos que se me hacen son referidos a mi salud, y mi salud hace más de 20 años que tiene esta característica de hoy sin que me haya impedido llegar hasta donde estoy. No me impide desenvolverme en esta actividad. En definitiva, el gobierno no es un estadio de aerobismo, ni tampoco una pista de patinaje".

El dirigente gremial Roberto Digón negó aquí la existencia de divisiones en el seno del sindicalismo, afirmando que "las bases y los cuadros intermedios están unidos".

Digón, secretario general del Sindicato de Empleados del Tabaco, sostuvo que "la división es de los dirigentes".

El sindicalista habló en la inauguración de la unidad básica "Ramón Carrillo" de esta capital, y definió al peronismo como "un gran tren con locomotora y furgón de cola. Si ellos se arrepienten y lo dicen, que se suban al furgón de cola y empiecen a trabajar".

"Pero no les vamos a admitir —agregó— que se quieran trepar a la máquina y cuestionar a las autoridades como el escribano (Bittel), que han venido dando la pelea desde el principio".

Dijo por último: "A la actual cúpula castrense no la va a perdonar ni Dios ni el pueblo. Todo irá a la justicia".

● VILAS Y LA POLITICA

El general Adel Vilas, titular de la agrupación justicialista "Independencia", instó a conjugar "por medio de una franca y honesta lucha democrática" la crisis de fraccionamiento de los partidos, los cuales —sostuvo— "son el único órgano hábil con que la humanidad ha contado para manifestarse políticamente", lo cual conlleva la obligación de participar, pues el apoliticismo "importa un desinterés inaceptable respecto a la suerte del país".

ALFONSIN-MARTINEZ SERIA LA FORMULA PRESIDENCIAL DE UCR

CORDOBA, 8 (De nuestro corresponsal).— El doctor Raúl Alfonsín como candidato a presidente de la Nación y Víctor Martínez a vice, podrían ser los integrantes de la fórmula radical

La versión relativa a este acuerdo entre "Renovación y Cambio" y la denominada "Línea Córdoba" de la UCR, fue difundida en esta capital por el matutino "La Voz del Interior", en un artículo firmado por Julio César Moreno.

La especie se apoya en la hipótesis de que un acercamiento entre las dos mencionadas corrientes internas del radicalismo es posible y que, de llegar a concretarse, podría revestir características de acuerdo de alcance mucho más vasto que el hasta ahora percibido o anunciado. Así, la versión especula con que por debajo de la fórmula Alfonsín - Martínez, se alinearían altos dirigentes nacionales de la UCR, entre ellos Luis León, que sería candidato a la presidencia del comité nacional partidario por la nueva línea. Otras figuras del radicalismo mencionadas en la nota, son Antonio Tróccoli y Arturo Illia, quienes serían colocados en condiciones de aspirar al Senado Nacional.

● QUEJAS

SAN LUIS, 8 (De nuestro corresponsal).— Diversas quejas ha motivado aquí la designación de veedores oficiales en las agrupaciones políticas lo mismo que la entrega de fichas destinadas a las afiliaciones.

Los dirigentes locales de la Unión Cívica Radical elevaron a la Justicia una nota en la que denuncian irregularidades en la entrega de fichas, lo que perjudicó a algunas agrupaciones al recibirlas después que otras. Las perjudicadas serían —según la denuncia— algunas líneas internas del radicalismo. Además el apoderado de la UCR, doctor Fabio Achinelli, objetó la designación de abogados como veedores, por entender que ello no se ajusta a lo prescripto por la Cámara Nacional Electoral, por acordada número 48.

La Cámara establece que los veedores deben ser elegidos entre los funcionarios judiciales con cierta categoría, existiendo en San Luis ocho personas en condiciones de desempeñarse en semejante función. Entonces el doctor Achinelli, cuestiona el pago de los servicios a los abogados que hacen las veces de veedores, lo que ha representado un gasto de 112 millones de pesos.

El primer partido que ha presentado fichas para aspirar a la personería política, es el Movimiento de Integración y Desarrollo (MID).

ISABEL, JEFA INDISCUTIDA

Sectores representativos del Justicialismo aseguraron a CRONICA que María Estela Martínez de Perón será ratificada como jefa absoluta del movimiento en la reunión que los congresales nacionales del partido celebrarán próximamente en un hotel de la zona de Congreso.

En esos medios se informó que el congresal Eduardo Fauce Zaud viajó a San Juan para entrevistarse con el profesor Eloy Camus, presidente del congreso justicialista, llevando toda la documentación para concretar la convocatoria del máximo organismo partidario.

La reunión se celebraría, en principio, durante los días 20 y 21 del corriente mes y culminaría con una declaración consagrando la jefatura indiscutida de la señora de Perón y el cuestionamiento, tácito o implícito, a dirigentes.

Esta determinación contaría con el apoyo de numerosas agrupaciones.

JUSTICIALISMO NO ESTARA DIVIDIDO

ROSARIO, 8 (De nuestro corresponsal). — El ex ministro del Interior, **Benito Llambí**, instó a las líneas internas del movimiento justicialista "no manifestarse, a mi juicio, porque confunden a la opinión pública".

Llambí, que fue el principal orador de una reunión particular realizada en esta ciudad, sostuvo que "no hay que dejarse engañar con esto de las líneas internas del movimiento".

El dirigente señaló que "dadas las circunstancias actuales que estamos viviendo, no deben manifestarse, a mi juicio, porque confunden a la opinión pública".

DURA CRITICA A "JOE"

Martínez Raymonda: Todo fue Deliberado

ROSARIO, 8 (De nuestro corresponsal).— "La etapa de recomposición del país hay que hacerla ahora sobre el sacrificio de los que creyeron en el país y se quedaron en él". Así lo entiende el ex embajador argentino ante el gobierno italiano durante la gestión presidencial del teniente general (RE) Jorge Rafael Videla y secretario general de la Junta Nacional del Partido Demócrata Progresista, doctor **Rafael Martínez Raymonda.**

El dirigente santafesino habló en el curso de una comida de camaradería partidaria, afirmando que el agravamiento de nuestra situación económica se debe "principalmente a la conjunción de tres factores: La altísima tasa interna, la subvaluación de las divisas en relación a nuestro peso y la libertad cambiaria".

Explicó en otro pasaje de su discurso, en dura crítica a la política económica planificada por el doctor José Alfredo Martínez de Hoz, que "cuando se generó la posibilidad a través de los mecanismos financieros, se señalaron las ventajas de traer un dólar el 1º de enero y llevarse dos dólares el 31 de diciembre, renta que jamás obtuvo ninguna actividad, ni siquiera la petrolera". Señaló, que para que eso fuera posible, "había que comprometer el patrimonio de toda la economía argentina y se obligó a las empresas del Estado a endeudarse en dólares, no para invertirlos en tecnología o maquinarias, sino simplemente como deuda financiera para pagar compromisos que debían hacerse en pesos argentinos".

RESPONDER ANTE LA LEY

Deuda Externa es Ilegítima, Afirmó Saadi

MENDOZA, 8 (De nuestro corresponsal).— "A más tardar en julio del año próximo deben realizarse las elecciones". Así lo expresó, en esta ciudad, el dirigente peronista **Vicente Saadi**, tras declarar que "a este gobierno, lo único que le queda por hacer es irse".

Expresó también que **"la deuda externa no debe pagarse porque es ilegítima** y fue contraída por el gobierno militar".

Al referirse a los desaparecidos, Saadi sostuvo que el actual gobierno "no va a castigar ni aclarar nada", y al referirse a la situación del país, manifestó que "no habrá solución para la Argentina, si no rinden cuenta ante los jueces de la Constitución", los que "han delinquido, o los que han asesinado, los que se llevaron a detenidos-desaparecidos y los que pudrieron, sin proceso, en la cárcel a tantos argentinos".

● ANTE LA LEY

Más adelante, el dirigente peronista enfatizó que **"todos ellos deben responder ante la ley** con todas las garantías que ella ofrece; con juicios, con abogados, para que la Justicia decida si son o no responsables de lo que ha pasado en el país, en los últimos años".

Al referirse al matutino "La Voz", que se edita en la Capital Federal bajo su dirección, rechazó que recibiera ayuda económica desde el exterior y expresó que "ningún diario, desde el principio, sale con publicidad".

Consejo Profesional de Ciencias Económicas
de la Capital Federal, Territorio Nacional de Tierra del Fuego, Antártida e Islas del Atlántico Sur

MESA REDONDA SOBRE
SERVICIO MILITAR OBLIGATORIO o EJERCITO PROFESIONAL

PARTICIPANTES
Sr. ELVIO AGAZZONI - Trabajador Mecánico
Dr. JOSE ANTONIO ALLENDE - Político (Demócrata Cristiano)
Sra. NELLY CASAS - Periodista
Dr. OSCAR JUAN CAMACHO - Profesional
General de Brigada (R.E.) JOSE TEOFILO GOYRET
Sr. DANIEL SUAREZ - Estudiante Universitario

COORDINADOR: Dr. HORACIO LOPEZ SANTISO
MARTES 16 de NOVIEMBRE - HORA: 18.30
TEATRO COLISEO
Av. Marcelo T. de Alvear 1125 - Capital Federal
ENTRADA LIBRE
Retirar tarjetas en el Consejo Profesional
Cerrito 740 - 1er. Piso - Capital de 9.30 a 19.30

Allreim

"EL GOBIERNO AGOTO SU PROGRAMA"

MAR DEL PLATA, 8 (De nuestro corresponsal)—. El dirigente radical y ex presidente de Yacimientos Petrolíferos Fiscales (YPF), **Facunto Suárez,** afirmó aquí que **"es imprescindible que el gobierno militar finalice cuanto antes, pues ya no puede hacer nada al estar agotado su programa"** y dijo que si bien la lucha contra la subversión fue **"inevitable"**, la represión **"quizas se extralimitó".**

Suárez opinó que "la crisis que se ha desatado es la culminación del proceso iniciado en 1930, que llevó el país del sexto lugar entre las naciones del mundo al septuagásimo que hoy ocupa, y fue por pretender reemplazar la democracia por el autoritarismo".

El dirigente radical, al analizar la situación actual, dijo que, a su entender, la misma está totalmente agotada y que tenía la firme creencia de que, en el futuro, las fuerzas armadas dejarán de ser "el brazo armado del liberalismo".

"La crisis que padece el país acentuada por el desenvolvimiento de Martínez de Hoz, puede ser superada —afirmó—, pero hay que adoptar medidas fundamentales como redimensionar el estado, achicándolo; fertilizando adecuadamente el sector agrario, que podría llegar a exportar por 15.000 millones de dólares; elevar sustancialmente el salario, que hoy es el más bajo del mundo cuantificado en dólares, para recrear el poder de compra interno, y adoptando otras elementales medidas.

A continuación declaró que no creía que necesitemos más de cinco años "para remontar la cuesta", pero previno que el que viene será un gobierno de transición hacia la democracia cabal y que una sola agrupación no tendrá respuesta total.

"Además —acotó— hacen falta 20.000 hombres capaces para ejercer la tarea de gobierno, y pienso que ningún partido cuenta entre sus filas con esa cantidad de personalidades".

Luego, Suárez consignó que "YPF fue uno de los objetivos fundamentales del liberalismo y que la intención fue endeudarla de tal manera que se pudiera vender barata".

MOTOS 0 KM
GILERA - KAWASAKI
Totalmente en Cuotas desde $ 400.000
Almafuerte 3228
San Justo
(a una cuadra Plaza)
Mendoza 71 - Morón
(a una cuadra Estación)

NO PAGUE MAS ALQUILER!
eternogar
MODELO 9 - GISELLE
ANTICIPO $ 13.800.000.-
CONTADO $ 46.200.000.-
P.F. $ 61.752.000.-
C.F. $ 15.592.000.-
I.A.V. 12%
Act. Mens. Indec. c/construcción
LE BRINDA ESTA GRAN POSIBILIDAD!

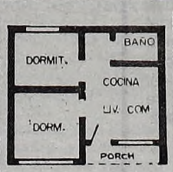

- PAREDES DE MATERIAL TOTALM. TERMINADAS
- REVOQUE EXTERIOR
- PANEL SANITARIO (opcional)
- CIELORRASO TOTAL
- INSTALACION ELECTRICA
- REJAS DE SEGURIDAD
- ATERMICAS Y ACUSTICAS

ENTREGA INMEDIATA

PLAN PROMOCIONAL POR 50 UNICAS CASAS
48 CUOTAS DE $ 999.000

EXPOSICION Y VENTAS:
LINIERS: CARHUE 88
BOULOGNE: ROLON 1942
MAQUINISTA SAVIO: RUTA 25, Nº 128
LOMA HERMOSA: Av. CHURRUCA 9392 (esq. MADRID)
LA PLATA: 44 Nº 714
NEUQUEN: INDEPENDENCIA Y TUCUMAN
COM. RIVADAVIA: GAL. S. MARTIN (Local 13)
CALETA OLIVIA, STA. CRUZ. (Terminal Omnibus)

OTRO ACTO DE PROTESTA

CGT-Brasil Prepara Concentración Frente al Monumento a la Bandera

La Confederación General del Trabajo de la calle Brasil comenzó hoy a delinear la organización de la concentración masiva de protesta que se llevará a cabo el 20 del corriente en la ciudad de Rosario, según la decisión unánime adoptada por los cuerpos orgánicos de esa central sindical.

Los integrantes del secretariado y del consejo directivo están manteniendo contactos personales y telefónicos con las autoridades de la regional Rosario, sobre las que recae gran parte de las responsabilidades organizativas.

En principio, el acto ha sido previsto para las 18 en la extensa plaza que conforma el Monumento a la Bandera, y la fecha del 20 fue elegida en coincidencia con el Día de la Soberanía, conmemoración del combate de la Vuelta de Obligado, en el que un puñado de argentinos enfrentó a las flotas combinadas de Inglaterra y Francia, en un recodo del río Paraná a escasa distancia de Rosario.

La decisión de los plenarios de secretarios generales y de delegaciones regionales de culminar la movilización de protesta contra la política socioeconómica vigente con el acto de Rosario, vino a afianzar la posición de Saúl Ubaldini y de sus compañeros de conducción, en contraposición con una línea de mayor dureza preconizada por la llamada Coordinadora de Delegaciones Regionales que apoyaba medidas más drásticas.

De todos modos, el secretariado de la CGT-Brasil no ha descartado la adopción de un paro nacional si es que el gobierno no soluciona los problemas que le han sido planteados.

● DE TODO EL PAIS

Voceros autorizados de la central sindical dijeron hoy a CRONICA que el acto de Rosario contará con la concurrencia de trabajadores de todo el país, y que el traslado de los mismos era "el mayor desafío organizativo".

De por sí, la existencia de una numerosa población obrera en la mencionada ciudad y en su conurbano, aseguran una concurrencia masiva pero el propósito de la CGT-Brasil es reunir en torno del Monumento a la Bandera a delegaciones de todas las provincias.

Para ello, ha comenzado a conformarse un verdadero "estado mayor" que ha comenzado a planificar el complejo operativo tanto en la faz operacional como en la económica, ya que habrá que contratar medios de transporte para el desplazamiento de las delegaciones que llegarán de todo el país.

En cuanto a la elección de la fecha, más allá de la significación histórica y emotiva del Día de la Soberanía, se mencionó que Saúl Ubaldini la propuso con la intención de "poner distancia" a los enfrentamientos registrados durante el acto del estadio de Atlanta con sectores de la izquierda peronista, en la inteligencia de que el tiempo atemperará los resquemores y acentuará los entimientos de unidad del movimiento.

● POSTERGACION

LA PLATA, 8 (De nuestro corresponsal).— La Comisión de Enlace por la Unidad de la CGT, postergó el plenario que debía realizarse en el Sindicato de la Carne de Esteban Echeverría, para tratar la unidad del movimiento obrero.

La postergación se fundamenta en "los problemas de organización que provocan las múltiples adhesiones recibidas".

La Comisión está integrada por los dirigentes Carlos Betinotti (Luz y Fuerza de Bahía Blanca), José Piñero (Carne de Estebán Echverría), Rubén Andreoli (Judiciales de la provincia de Buenos Aires), Enrique Terany (Fideeros de Bahía Blanca) y Patricio Danna (Carne, de Berisso).

Vaciamiento en Vialidad: Denuncia de Nucleamiento

La Agrupación Peronista Lista Verde del personal de Vialidad Nacional reclamó la más urgente normalización de la organización gremial al tiempo que efectuó severos cargos acerca del manejo de esa repartición estatal en los últimos años.

El nucleamiento entregó un extenso memorial al ministro de Trabajo, Héctor Vilalveirán, pidiendo "la conformación de una comisión normalizadora integrada por los secretarios generales de los sindicatos adheridos a la Federación".

En el documento se expresa que ese procedimiento es el que "ofrece las mayores garantías" para concretar en forma urgente una normalización que asegure el respeto irrestricto a la voluntad de los afiliados.

Por otra parte, la agrupación denunció a Villaveirán "el vaciamiento humano y de equipos producido" en Vialidad Nacional "en forma tan prolija como dañina a los intereses nacionales", formulando críticas a la política de privatizaciones de servicios implementada a partir de 1976, así como también al deficiente estado de la red caminera nacional.

● MEDIDAS DE FONDO

Los Sindicatos de Luz y Fuerza de la República Argentina solicitaron la implementación de "medidas de fondo, renovadas y transformadoras, que se alejen definitivamente de aquellas que nos están atando y comprometiendo aún más nuestro futuro".

Convocatoria a los Estatales

Para "reclamar un aumento salarial de emergencia" y por "la situación de los prescindibles y contratados y por la normalización de la Unión Personal Civil de la Nación (UPCN)", la Junta Sectorial Nacional de este sindicato convocó a sus afiliados a concentrarse el próximo 25 de noviembre a las 17.30 horas frente al Ministerio de Trabajo de la Nación.

Mañana se llevará a cabo un plenario de secretarios generales de seccionales para analizar todo lo concerniente a la referida concentración. También el dirigente Jesús González, en recientes declaraciones, anunció la medida y dijo que el plenario determinaría algunos pasos previos en cada lugar de trabajo. También hoy se consideraría la movilización de los empleados públicos jujeños, como parte de la acción del sector en el interior.

Los agentes de la administración pública vienen luchando por sus reivindicaciones salariales, escalafonarias y por la reincorporación de los trabajadores dejados cesantes en los últimos años, por motivos tanto administrativos como políticos.

Municipales Califican de Tumba al Escalafón

Un documento de la agrupación municipal "Lista Renovadora Islas Malvinas", que lleva la firma del secretario general Teolindo Vázquez, reclama para el gremio que "se deje sin efecto el escalafón vigente, que ha sido una verdadera tumba para nuestras aspiraciones y que se lo sustituya por otro que corrija errores y satisfaga nuestros anhelos. Para ello, debe procederse a la constitución de una comisión integrada por autoridades municipales, con especial intervención de nuestro sindicato y representantes de compañeros municipales de todas las áreas".

En otro punto de la nota, se exige "la ampliación de la Ley nº 5574/81, actualmente en vigencia", para que se contemple la situación de los trabajadores que cumplen labores riesgosas, insalubres, y de los que están por jubilarse.

"Reclamamos —continúa el documento municipal—, el establecimiento del 82% móvil para nuestros jubilados y asegurar, así, a los que están por jubilarse, una vida pasiva digna, que premie el sacrificio de haber realizado una carrera municipal honesta, sin necesidad de pasar penurias".

Los últimos puntos del documento se refieren a la edad tope para la jubilación, exigiéndose que la misma sea de 45 años para la mujer y 55 años para el hombre; a la reintegración "inmediata a sus lugares de trabajo, de todos los compañeros cesantes, conscientes de que debieron llevar sobre sus hombros la pesada carga de todas las injusticias de que fueron objeto"; al "fantasma de la privatización de servicios en nuestra querida Dirección de Limpieza, en la Dirección de Señalización Luminosa, en la Dirección de Alumbrado" y demás secciones. Por último, la nota sindical reclama "mayor sensibilidad y respeto para los compañeros de hospitales municipales", para que no sean objeto de traslados o cambios de labor.

UOCRA: Obreros Vivimos en Estado Desesperante

La seccional Capital Federal de la Unión Obrera de la Construcción de la República Argentina (UOCRA) dispuso el estado de alerta y movilización, ante la negativa empresaria de pagar el aumento de 1.400.000 pesos dispuesto por el gobierno, en setiembre pasado.

Con la firma de su dirigente gremial Juan Alejo Farías, delegado normalizador, del gremio denuncia que "el obrero de la construcción es, en estos momentos, el más castigado por la injusticia social reinante, sin fuentes de trabajo y con un mercado negro donde no existen derechos ni convenios colectivos".

● SE AGOTA

Advierte la UOCRA que "el tiempo se agota y vivimos en un estado desesperante, por lo que exhortamos al gobierno que evite, a través de los hechos, consecuencias que puedan producir un estallido social que luego vamos a lamentar", a la vez que reclama la normalización del gremio.

Sostiene que los salarios no son lo suficientemente sustanciosos como para que un trabajador viva con dignidad, sumando a ello el hecho, a esta altura de los reclamos, de que no ha habido respuesta sobre el pedido de un salario mínimo de 8 millones de pesos mensuales.

En lo que a la inmediata normalización del gremio se refiere, el comunicado de la UOCRA alerta que, pese a estar identificados con la doctrina peronista, la situación reinante permite la infiltración ideológica foránea, "creando la descomposición social y la lucha de clases".

● GRUPOS POLITICOS

Sobre el particular advierte de la existencia de grupos políticos de agitación que responden a directivas determinadas.

En cuanto a la productividad del sector, denuncia también que la industria está paralizada y con ello la desocupación llega a cifras inimaginables.

Estibadores Piden Urgentes Medidas por Desocupación

Un comunicado dado a publicidad recientemente por la Mesa de Unidad Portuaria Argentina (MUPA), informa que próximamente se convocará a los estibadores ante la sede del Ministerio de Trabajo de la Nación, para exigir de las autoridades laborales "garantía real de quince jornales mensuales", como una forma de luchar contra la desocupación en el gremio.

Voceros de la agrupación, también observaron que existe consenso en el gremio para que el reclamo incluya, asimismo, la eliminación de la exigencia de cumplir un mínimo de cinco jornales mensuales para no perder la habilitación para el trabajo en el puerto de Buenos Aires. Este punto se apoya, según las fuentes consultadas, en el criterio de que la falta de trabajo dificulta considerablemente el cumplimiento del mínimo citado.

AHI VIENE EL GORDO ...QUE TRAERA?

¿PROBLEMAS DE DINERO? LE OFRECEMOS UN PRESTAMO

Compre su AUTO - PICK-UP - CAMION - TRACTOR TAXI OKm o usado. Con nuestro Crédito, mediante el sistema de AHORRO y PRESTAMO con CUOTAS FIJAS - 8% ANUAL SOBRE SALDO - SIN GARANTE.

CREDITO AUTOMOTOR ARGENTINO S.A.
Financiera de Ahorro para Fines Determinados.
Casa Central: VIAMONTE 1699 (1055) - Cap.

SUCURSALES
SAN MIGUEL: Av. MITRE esq. PAUNERO, GALERIA PISANI - Loc. 21
LINIERS: GALERIA "COSMOS", CUZCO 40, Loc. 38
Lunes a Viernes 9,30 a 19,30

MOTOS 0km
SIN ANTICIPO
TODO EN CUOTAS
GILERA HONDA KAWA
Abierto todo el día
Desde $ 350.000.-p/mes
LANUS: PAVON 4622-L. 7 1/2 Cdra. Est.

¿QUIERE VIVIR BIEN, SIN PAGAR ALQUILER?... ¡VISITE!
Viviendas "EDEN"
43 CUOTAS FIJAS - SIN INDEXAR de $811.000%
Mod. 12.60
Antic. $2.698.000
P.F. $ 37.571.000
I.A.V. 138%
TOTAL CONTADO $39.893.000
LO ESPERAMOS EN:
• LANUS O.: Av. San Martín 1901
• L. DE ZAMORA: Cosquín 2620, L. Noria
• CAMPANA: Av. Agustín Roca Nº 1
• PACHECO: H. Yrigoyen 789
• BELLA VISTA: Ruta 8 esq. Pardo
NADYA S.A.

MISERIA ASESINA: DESESPERADO Y SIN TRABAJO UN HOMBRE SE AHORCO

La difícil situación económica que estaba padeciendo. Los caminos sin salida, la angustia que crecía día a día, llevaron a un hombre a quitarse la vida. Un doloroso episodio que encierra un profundo drama social.

Víctima de este hecho resultó Félix Solís Céspedes, argentino, de 42 años, quien se ató con una soga a uno de los extremos de un tirante del techo de su casa. El episodio ocurrió en la ciudad bonaerense de Rafael Calzada, 20 kilómetros al sur de esta capital.

Céspedes se domiciliaba en la calle Martín Aril 1907 de la mencionada localidad y dejó una carta dirigida a sus familiares en la que fundamentó su trágica decisión tomada ante los problemas económicos que se encontraba padeciendo.

Testimonios recogidos en el vecindario dan cuenta del drama que se encontraba viviendo el occiso acosado por la falta de trabajo y la miseria. Eran vanos sus intentos de mejorar su situación y esto, evidentemente fue minando sus fuerzas hasta que el suicidio pareció la única salida para la desesperación que estaba soportando desde largo tiempo atrás.

● **MUERTE DUDOSA**

SANTIAGO DEL ESTERO, 8 (De nuestro corresponsal).— Efectivos policiales de esta provincia se encuentran investigando el deceso de una persona que fue encontrada herida en un baldío y que falleció mientras era trasladada al hospital regional. El hecho fue caratulado "muerte dudosa".

La víctima fue identificada como Federico Ramón Cortés, de 71 años, domiciliado en 24 de Setiembre 885, de esta ciudad, siendo de condición jubilado. Se ignoran hasta el momento las causas del deceso, pero todo hace suponer que el occiso fue agredido y no que sufrió la herida accidentalmente. La policía ha montado un minucioso operativo con la finalidad de esclarecer debidamente el caso y detener a los responsables del fallecimiento del infortunado hombre. Hasta el momento no se cuenta con ninguna pista cierta. Por otra parte las personas que conocían a la víctima no pueden explicarse lo ocurrido porque, que se supiera, ésta no tenía enemigos.

Rapto: Otro Capítulo Novelesco

SERIA UN AUTOSECUESTRO AJENO A REPRESENTANTE DE VERONICA CASTRO

El resonante caso del supuesto secuestro del representante artístico de la estrella mexicana Verónica Castro, ha tenido en las últimas hroas de hoy otra insólita derivación al difundirse la versión de que la víctima no es tal, sino que se trataría de un autosecuestro, en complicidad con funcionarios policiales bonaerenses, con el propósito de obtener una elevada suma de dinero de parte de sus familiares.

Este intrincado juego de versiones y trascendidos, es consecuencia directa de la cerrada negativa de las autoridades a dar cualquier tipo de información, como si el hecho no se hubiera producido. Pese a ello, CRONICA tiene suficientes indicios como para suponer razonablemente que Hugo López, representante de Verónica Castro, no estuvo involucrado en un caso de tal naturaleza y que en estos momentos se encuentra en la ciudad de México, como lo afirmara la llamada telefónica recibida ayer en nuestra redacción desde la capital azteca.

● **LA PUNTA DE LA MADEJA**

Pero al parecer, hubo un secuestro, aunque se trate de una maniobra montada por secuestrado y raptores para esquilmar a parientes del primero.

Todo habría comenzado en agosto último cuando llegó a Buenos Aires un matrimonio integrado por un argentino residente desde hace largos años en México, su esposa mexicana y el padre de ésta última.

Nuestro connacional habría estado vinculado en el país hermano a la actividad televisiva y en tales circunstancias habría tenido vinculaciones circunstanciales con Verónica Castro. quizás, para volver a relacionarse con la TV argentina, el matrimonio alentó la versión de que eran representantes de la actriz mexicana.

En tanto, el suegro inició contactos para concretar la compra de varias propiedades insumiendo una apreciable cantidad de dólares. Agotadas sus reservas, pero no sus ambiciones, se dio a pensar la forma de obtener más recursos económicos, cualquiera fuera la forma de lograrlos.

Vaya a saberse por qué medios, el sujeto llegó a conectarse con un oficial de la policía de la provincia de Buenos Aires que prestaba servicios en la seccional de Berisso, quien le propuso lisa y llanamente simular un secuestro para que el yerno pagara el rescate.

Todo se llevó a la práctica con la intervención de otros funcionarios de la comisaría, se simuló un rapto, se exigió rescate y se advirtió al yerno que matarían a su suegro si daba aviso a la policía. Pero éste tuvo el buen tino de hacer caso omiso a esa amenaza e interpuso la correspondiente denuncia, movilizando una investigación que prosperó con la detención de los delincuentes y el falso secuestrado.

● **LAS DETENCIONES**

En este punto la versión puede empalmarse con la circulante hasta ayer, que daba cuenta de que los policías que estarían identificados como partícipes de la maniobra, el comisario de la seccional Berisso, Carlos Salazar, el oficial principal Cernuschi, el oficial inspector Verocay, que habría sido el ... rebro "organizador" y otros dos oficiales cuya filiación no ha trascendido. Con excepción de Verocay, todos los implicados estarían detenidos.

Al parecer, el suegro mexicano y los mis... policías habrían contado también con la ... laboración de un capitalista de juegos pro... bidos de Berisso, llamado "Bebe" Cota, que facilitó su casa de la calle 21 entre 165 y 1... para mantener escondido el auto secuestrado.

Cota, que es un personaje notorio en la ... calidad bonaerense y "poco recomendable" según la opinión de sus vecinos, habría pr... tado su ayuda tras la promesa de recibir u... retribución de 5.000 millones de pesos.

● **¿PAGARON RESCATE?**

Ante el mutismo de las autoridades no qu... da otra alternativa que recoger las versiones que se filtran al periodismo, una de las cuales indica que el yerno argentino llegó a pag... 500.000 dólares de rescate por su aprovechado suegro.

Algunos medios dijeron que el primer mensaje de los delincuentes reclamaba tres millones de dólares, pero ante la argumentación del yerno de su imposibilidad de reunir la suma, limitaron sus exigencias a la cantidad mencionada, la que habría ido a parar a los bolsillos del oficial Verocay, único que ha podido escapar, hasta ahora.

DOS HERMANOS EXTORSIONABAN

SAN LUIS, 8 (De nuestro corresponsal)—. La Cámara del crimen de esta capital, condenó en juicio oral a los hermanos José y Juan Raymundo de Amo, ambos oficiales de la policía provincial, acusados de extorsión, a cumplir la pena de cinco años de prisión.

Los hermanos De Amo, se desempeñaban en la policía puntana, ya que actualmente se encuentran separados de sus cargos y tomaron notoriedad a principios de este año, cuando mediante amenazas, intentaron extorsionar a un conocido empresario de esta capital, hecho que no logró consumarse gracias a la inmediata participación policial.

Mientras tanto, para ambos hermanos, falta aún determinarse el juicio que se les sigue por tenencia de armas de guerra, delito éste a consideración de la Justicia Federal.

Gran repercusión ha tenido este caso en el ámbito local. La condena con la cual culminó en juicio oral de campanillas según los expertos, es considerada como "altamente moralizadora" por la prensa puntana que siguió la actuación de la Justicia, paso a paso.

LOCO AL VOLANTE CONDENADO A PRISION: MATO A NIÑO Y SU TIO

LA PLATA, 8 (De nuestro corresponsal).— El juez en lo Penal doctor Carlos Alberto Mayón, condenó al responsable de la muerte accidental de un niño y un hombre a la pena de dos años de prisión en suspenso y a seis años de inhabilitación para conducir vehículos automotores.

El episodio tuvo lugar el 18 de mayo de 1980 cuando Domingo Ricardo Quintana, argentino, casado de 60 años, conducía un automóvil Peugeot por la avenida Franco de Sur a Norte en Wilde a excesiva velocidad. Llovía y el asfaltao estaba resbaladizo. Esto determinó que el vehículo ascendiera a la vereda y arrollara al niño Germán Hernando Contreras de 4 años y a su tío Luis Contreras, quienes se encontraban esperando un transporte en un refugio. El rodado arrancó la columna de sostén del semáforo y finalmente, siempre circulando por la vereda, se estrelló contra una columna de alumbrado. El niño y su tío dejaron de existir.

En la sentencia, el juez determina que Quintana iba a una velocidad superior a la permitida, situación que se agravó por las condiciones climáticas, que eran pésimas. Ello lo obliga a extremar las precauciones para poder conservar el dominio del volante ante el surgimiento de algún imprevisto.

● **DESGRACIA**

ROSARIO, 8 (De nuestro corresponsal).— Un niño de seis años de edad murió al ser atropellado por una camioneta cuando guiaba su bicicleta, en la localidad de Villa Gobernador Gálvez.

Se trata del menor Miguel Angel Escobar, quien fue arrollado por una camioneta, que conducía Emilio Héctor Aguirre

El pequeño fue trasladado de inmediato al hospital de emergencia "Doctor Clemente Alvarez", donde pese al tratamiento médico, murió por traumatismo de cráneo.

Desastres de Fin de Semana: Cinco Automovilistas Muertos

LA PLATA, 8 (De nuestro corresponsal).— Dos hermanos y su acompañante fallecieron hoy en el acto, al chocar violentamente el automóvil en que viajaban contra un camión de cargas generales, en un accidente ocurrido esta mañana en jurisdicción de la ciudad de Bolívar, informó la policía.

El trágico episodio se produjo a las 7.30, a la altura del kilómetro 21 de la Ruta Nacional 226 cuando una pick-up Chevrolet embistió por causas que aún se ignoran a un camión Mercedes Benz 1114 con acoplado, conducido por Amadeo Amegel, argentino, de 57 años.

A raíz del fuerte impacto, la camioneta quedó prácticamente destrozada en la parte delantera, pereciendo sus ocupantes, identificados como los hermanos Juan Adolfo y Raúl Wesdorf, de 25 y 24 años respectivamente, y Roberto Lorenzo Garay, todos afincados en la ciudad de Bolívar.

El conductor del camión, quien resultó ileso está detenido preventivamente en la comisaría del lugar, hasta tanto se aclaren los pormenores del lamentable accidente.

● **RUTA 7**

Una pareja pereció al chocar su automotor con el acoplado de un camión que se hallaba detenido en la Ruta Nacional 7 a la altura del kilómetro 330 en proximidades de la localidad de Juan Bautista Alberdi, en el partido de Vedia, informó la policía bonaerense.

El hecho se produjo cuando una pick - up Chevy conducida por Ricardo Bognani, de 33 años, y que estaba acompañado por Angélica Luján Gallardo, de 19 años, domiciliada en Recifes, chocó contra la parte trasera del acoplado de un camión Mercedes Benz, que estaba detenido en la ruta por la rotura de un palier.

En el acto falleció la pareja, mientras el conductor del camión, Vicente Brunengo, de 33 años, está detenido preventivamente.

● **MAIPU**

Cinco personas resultaron heridas en un choque que ocurrió en la Ruta Nacional Nº 2 en proximidades de Maipú. Las personas que se encuentran hospitalizadas fueron identificadas como Juan Mont, argentino de 42 años; Nicasio Ubiñas, de 15; Juan Constantino, de 60; Pablo Badaraco, de 30 y su esposa Mirta Macaya, de 25.

Fueron protagonistas del choque un Rambler, modelo 1964, patente 961.725, tripulado por Munt y un Fiat 128, ocupado por el matrimonio Badaraco. El Rambler iba hacia Buenos Aires y el Fiat viajaba en sentido contrario.

Secuestro a un Carnicero

Efectivos de la Brigada ... de Investigaciones con asiento en Quilmes, de... vieron a Jesús Bernardo ... Armua, argentino de ... años, carnicero, acusado de privación ilegal de la libertad, robo y tentativa de extorsión. Según la policía, el 4 de marzo, Armua se presentó en una carnicería de Florencio Varela a cuyo dueño llegó de amenazar con un objeto que envolvió en ... delantal y que simuló ... trataba de un arma, amenazó de muerte exigiéndole ascender a su propio coche. En esa forma la víctima fue llevada a ... comercios del mismo ... mo de su propiedad ... cuyos empleados debían solicitar desde la misma unidad distintas sumas de dinero. En esa forma el acusado consiguió obtener seis millones de pesos, dándose luego a la fuga. Previamente le había expresado al comerciante que no lo siguiera ... sus compañeros tenían amenazada en su casa ... la esposa y los hijos. Después se indica que Armua se hizo presente nuevamente en el domicilio del carnicero pidiendo más dinero. La víctima quedó en entregar 40 millones de pesos pero esto no se concretó

T.V. COLOR
Precio Cont. 22 mill.
Compralo en cuotas fijas de
$ 840.000
Av. Triunvirato 3799
Casi Av. Los Incas

AGENTE FEMENINA ACRIBILLO A LADRON

Un agente de la policía bonaerense se hizo presente en la comisaría de Gregorio de Laferrere para informar que momentos antes una hermana suya, que tiene 27 años y revista con igual jerarquía en la institución metropolitana, había herido a un sujeto que intentó asaltarla, en la referida población.

Hacia el sitio del hecho —calles García Merou y Herrera— fue enviado personal, constatando la veracidad de lo expuesto. En ese sitio se hallaba herido un hombre identificado posteriormente como Jorge Palacios, argentino, soltero, de 28 años, estibador, quien se domiciliaba en Aguapay y Sud América, de Rafael Castillo. Este fue pronto llevado a un establecimiento de la zona y después, en razón de su estado, al Instituto de Cirugía de Haedo, donde al día siguiente dejó de existir.

La agente dio luego detalles, según los cuales el sujeto pretendió matarla tomándola del cuello.

LA PAGINA DE LAS OFERTAS.

CONTIGLI PUB. 40-5300

mia casa

100 MODELOS DE MESAS Y SILLAS! EXPOSICION "MULTICOLOR"

DOMINGOS DE 16 a 21 Hs.

Fiesta de Ofertas!

Jgo. MESA y 4 SILLAS Madera $2.290.000
Suntuosa MESA tapa Cristal $1.950.000
Fina SILLA en Pana $799.000
SILLA Pino, 1ª Calidad $334.000

mia casa
LIDER EN MESAS Y SILLAS

También Ofertas en Comedores y Livings! CREDITOS

Envíos al Interior

Av. CORRIENTES 5061 Cap.
Av. BELGRANO 3020 Cap.
9 a 20 Hs. SABADOS 9 a 13 Hs. DOMINGOS 15 a 20 Hs.

dulcito

CHUPETES Y MAMADERAS a pedir de boca...

Chupetes anatómicos y tradicionales.

Unica mamadera con tetina mamaria diseñada a semejanza del pecho materno.

EN VENTA EN TODAS LAS FARMACIAS Y CASAS DE BEBES.

Fábrica de Livings

INMENSA VARIEDAD. TAPIZADOS EN PANAS, CUERINA Y TELAS RUSTICAS.

Ventas por Mayor y Menor

SOFA CAMA 1 PLAZA 2.990.000

ESTE FINO JUEGO DE LIVING tapizado $4.900.000

L. a V. 8 a 20 hs. Sáb. 8 a 17

● San Martín 950 • V. Ballester

A 6 CUADRAS DE LA ESTACION- PARALELO A LAS VIAS - TEL.: 767-2590

COCINA COLOR

FABRICA de MUEBLES de COCINA

EN MADERA Y FORMICA HACEMOS A MEDIDA ENVIOS AL INTERIOR

BAJO MESADA 1,20 con 4 cajones y 2 puertas: $3.950.000

CREDITOS

También DOMINGOS de 16 a 21.

Constituyentes 4167 CAPITAL Tel.: 572-7742

PRECIO DE CONTADO EN 5 CUOTAS, SIN INTERESES!

Suntuoso Dormitorio en Caoba.

EN VILLA BALLESTER UD. GANA!

DORMITORIO EN CEDRO:
Seña 1 CUOTA $990.000
al recibirlos 1 CUOTA $990.000
saldo 3 CUOTAS $990.000

Dormitorios, Comedores, Livings, Placards, que Ud. adquiere a precios y planes incomparables.

SABADOS Y DOMINGOS ABIERTO DE 16 A 20 HS.

LA ECONOMIA VIENE DE FABRICA

PROA AMOBLAMIENTOS

● ALVEAR 222 Villa Ballester
a 2 cuadras de la Estación- 8,30 a 12,30 y 15 a 20 hs
SABADOS hasta las 20 hs. DOMINGOS 16 a 20 hs.

MESAS TV COLOR

36 modelos TODOS LOS ESTILOS Y MEDIDAS

desde $499.000

YONIAL

● LAMBARE 865 - Cap.
89 - 0558 y 88 - 5868

DIVANLITO

exclusiva línea de Divanes y Sillones Cama MULTICAMA

3 CAMAS EN 1 SOLO DIVAN! guarda la cama "hecha"

CREDITOS

● CULPINA 344
Cap. Alt. Av. Directorio al 2700
Lunes a Sábados de 8 a 20 hs.
Domingos de 10 a 20.

directamente de fábrica!

DOMINGOS ABIERTO DE 15 A 20 HS

OFERTAS EN DORMITORIOS, COMEDORES Y PLACARDS.

PLACARD 1 x 2,50 .... $ 2.490.000

CON 1 CUOTA SE LO LLEVA

Viamobel

Av. BELGRANO 3232
CAP. LUNES A SABADOS 9 A 20

ESTÁ EN PACHECO LA VENTAJA DE COMPRAR A PRECIO DE FABRICA

DORMITORIO Mod. 108 $4.890.000
Fina MESA COMEDOR $1.490.000
Fina SILLA TAPIZADA $490.000
LIVING Y PLACARDS

Créditos Personales

MUEBLES HORIZONTE

Tarjetas de CREDITO

RUTA 9 ESQUINA SANTA FE GRAL. PACHECO

COLCHONES

ESTE JUEGO SOMMIER 2Pl. CON COLCHON INCLUIDO

$4.490.000

COLCHON 1 Pl. $ 1.190.000
ALMOHADA . $ 179.000

● SIMMONS también los mejores precios

PLAN 3 PAGOS

Somiers

● Av. BELGRANO 3218 Cap.
● S. de BUSTAMANTE 2276

compre directamente en fábrica,

UNA VERDAD PARA AHORRAR MUCHOS $$

EL EMPORIO DE MESAS Y SILLAS

LA MAS IMPONENTE EXPOSICION EN MESAS Y SILLAS

● Hermosas SILLAS Cromadas $398.000
● MESA tapa Fórmica $1.150.000
● Prácticas SILLAS de Madera $380.000
● Fina MESA tapa de Cristal $1.945.000

DOMINGOS ABIERTO DE 16 A 21 HS

PRECIOS ESPECIALES A BARES Y CONFITERIAS

EL EMPORIO DE MESAS Y SILLAS

● MATURIN 2358 Cap.
A 3 CUADRAS DE AV. SAN MARTIN AL 2300
De 9 a 20 Hs. SABADOS de 9 a 13 Hs.

Inaugura MACONTI

Fabricante mayorista. AL PUBLICO

FINO DORMITORIO EN CEDRO $ 4.790.000

MESA Y 4 SILLAS p/ COMEDOR $ 4.990.000

PLACARDS $ 2.790.000
COLCHONES desde $ 990.000

PLANES TODO EN CUOTAS

DOMINGOS 16 a 20 Hs.

● Centenera 1733 CAPITAL- a 1 cuadra de J. M. MORENO al 1700
De 9 a 20 - Sábados de 9 a 13 Hs.

atención Tapiceros!

¿sabia Ud. que...? J.C. RODRIGUEZ tiene;

- Telas Plásticas
- Panas
- Gobelinos
- Polieter

SENSACIONALES OFERTAS!

Y DEMAS ACCESORIOS PARA TAPIZAR.

en V. Ballester • Independencia 302
A 2 CUADRAS DE LA ESTACION – Tel.: 768 - 4214

Organos en 5 cuotas sin interés!

Organos LE Logan

EL CALIDO SONIDO
Mueva dos dedos y haga funcionar una orquesta sinfónica, en pleno living de su casa. Orquesta Sinfónica de Cuerdas, Piano, Arpa, Sintetizador Polifónico, etc.

BALDWIN
5 CUOTAS SIN INTERES

YAMAHA
PLAN 3 Y 6 PAGOS

LOGAN
LA MEJOR FINANCIACION

OFERTA LIMITADA: Compre con el Dólar a $ 26.000

CON SU COMPRA Gratis
4 MATERIALES DIDACTICOS
6 LECCIONES PARTICULARES
1 BANQUETA
ALBUM GIGANTE
100 TEMAS

ESTABLECIMIENTO CHOPIN CARNEVALE HNOS.

● MEMBRILLAR 68 Cap. Plaza Flores
ALTURA RIVADAVIA 6800
LUNES A SABADOS 9 a 20- DOMINGOS 16 a 21 Hs.

...y en Barrio Norte: L'ENSAMBLE; PUEYRREDON 1499 Cap.

27 Presos Mueren al Quemarse Colchones Plásticos

TRAGEDIA EN PRISION YANQUI

Después Hubo un Motín; También hay 37 Heridos

BILOXI, EE.UU., 8 (UPI, ANSA, EFE).— Lo que comenzó como una protesta de un preso que puso fuego al colchón de su celda se extendió luego a toda la prisión del estado de Mississippi, que resultó incendiada con un trágico saldo de 27 reclusos muertos por los desprendimientos de gases del poliuretano de los colchones.

Lo extraño del caso es que el siniestro se inició cuando un detenido prendió fuego a sus ropas y a una colchoneta fabricada con espuma plástica.

El capitán de bomberos Guy Roberts confirmó luego **que 27 presos murieron y que por lo menos hay otros 37 heridos**, algunos de gravedad, después del incendio al que sucedió una especie de motín que fue violentamente reprimido por los guardiacárceles, cuando los internados intentaban escapar del efecto letal del humo.

El siniestro tuvo su punto de partida en el edificio de una planta de la prisión estatal, construida en ladrillos, alrededor de las 5.30 (GMT). Los bomberos estuvieron en el sitio apenas dos minutos después y el fuego fue extinguido en escasos cinco minutos, aunque las emanaciones del poliuretano quemado son de consecuencias fatales para los seres humanos y ya habían ganado todo el edificio. La prisión es una gigantesca celda, pues no hay divisiones individuales.

Al comenzar el fuego y sentirse las emanaciones mortales los presos se apiñaron en un rincón del recinto e intentaron violentar una puerta con rejas, sin conseguirlo. Se estima que muchos de los internos fallecieron aplastados por sus propios compañeros.

Algunos vecinos de la prisión estatal afirman que oyeron disparos de armas automáticas. Sin embargo, el jefe de la cárcel y el "sherif" del condado aseguran que no hubo disparos de armas de fuego y que solo se apeló al uso de gases lacrimógenos para reducir a los reclusos que, finalmente, según explicó, se habían amotinado y "mostraban una gran peligrosidad".

Una vez restablecido el orden se vio arribar a la cárcel un gran número de ambulancias y automóviles patrulleros. Estos salían a gran velocidad haciendo sonar sus sirenas para llevar a los heridos hasta hospitales de la zona y también a algunas clínicas particulares, donde se estableció, de inmediato, una vigilancia especial.

En los alrededores del sombrío edificio de la prisión se congregaron los parientes de los presos. Se observaron escenas de dolor y angustia ante la incertidumbre sobre el destino de sus seres queridos.

● AUMENTO DE PRESOS

WASHINGTON, 8 (EFE).— El número de presos en Estados Unidos ha aumentado en un 6,9% en el primer semestre del año, estimándose en 394.380, informó hoy el Ministerio de Justicia.

El incremento, de seguir al mismo ritmo hasta fin de año, supondría un récord desde que empezó a computarse la población penal del país, en 1926.

El aumento se debe, principalmente, al endurecimiento de las leyes que rigen la puesta en libertad condicional de los presos, que hacen obligatoria la aplicación de ciertas sentencias para determinados delitos, y la adopción de nuevas normas destinadas a luchar contra los conductores ebrios, señala el informe oficial.

Si el incremento registrado en los primeros seis meses del año prosigue al mismo ritmo hasta diciembre, la tasa de crecimiento de la población penal será de un 14,3% sea un 2% más que en cualquier año desde 1926.

Texas, California, Nueva York y Florida tenían hasta junio un tercio de todos los presos de las cárceles estatales del país, con más de 25.000 cada una.

El número de mujeres encarceladas aumentó en un 11% en los seis primeros meses del año, y desde 1974 casi se ha duplicado, mientras que el de hombres subió en un 10% en el mismo período.

EXPLOSION En Polvorín Español

OVIEDO, España, 8 (EFE).— Cuatro personas resultaron muertas y otra herida como consecuencia de una explosión registrada hoy por la mañana en un polvorín de la fábrica "Unión de Explosivos Río Tinto" de la Manjoya, en la provincia de Oviedo (norte de España).

Según las primeras informaciones recibidas aún no se conoce la causa de la explosión ni los nombres de las víctimas y no se descarta que pueda encontrarse alguna persona más entre los escombros.

● UN ACCIDENTE

Pese a esta duda inicial sobre el origen del siniestro los directivos del polvorín descartan que pudiese haber sido intencional por las grandes medidas de seguridad que habitualmente se toman en la fábrica. Aseguran que es prácticamente imposible que se pudiese realizar un atentado. "Es impensable" dijo uno de los gerentes. Señaló que lo más probable es que el estallido se produjese por un accidente. "Eso es lo más seguro", afirmó, tras reiterar que un atentado hubiese sido mucho más espectacular.

LA GIRA TRIUNFAL DEL PAPA

Pidió hoy por los Ancianos

VALENCIA (España), 8 (EFE)—. El Papa Juan Pablo II pidió hoy en Valencia (Levante español) para los ancianos "la reverencia afectuosa que merecen quienes nos han dado la vida y nos han precedido en la organización de la sociedad y en la edificación del presente."

En el marco artístico del templo de la Virgen de los Desamparados, patrona de Valencia, el Pontífice dirigió sus palabras a la inmensa multitud de ancianos allí congregados, y señaló que para la Iglesia la ancianidad es algo venerable "que merece el máximo respeto y estima".

Recordó Juan Pablo II los problemas que sufren los ancianos —soledad, falta de cariño y comprensión—, y precisó que la sociedad debe plantearse con criterios humanitarios y morales el problema "evitando una dolorosa e injusta marginación".

Anteriormente, Juan Pablo II visitó la catedral de Valencia, seguido por una impresionante multitud de personas, que aclamaban al Pontífice con gritos de júbilo.

Tras el acto en la basílica de la Virgen de los Desamparados, la comitiva papal recorrió las principales calle de la ciudad, precedida por una escuadrilla de motoristas y envuelta en miles de flores, octavillas, papelillos, y fuegos de artificio.

Una multitud entusiasta y enfervorizada que portaba banderas de España y del Vaticano, así como pancartas de bienvenida, saludó a Juan Pablo II en su recorrido hasta la zona de la alameda, donde se inició una solemne misa.

● ESTA AGOTADO

MADRID, 8 (AP).— Con sus párpados inflamados, un caminar lento y su voz con muestras de cansancio, el Papa Juan Pablo II da indicios de que su gira de 10 días por España le significa un notable desgaste físico.

Ayer se vio al Pontífice con ojeras, una inflamación en su frente que funcionarios eclesiásticos declinaron explicar, y un lento caminar vacilante. Durante las cinco ceremonias a las que asistió en Montserrat y Barcelona cerró sus ojos con frecuencia para descansar la vista, y en las alocuciones que pronunció su voz se quebró

El doctor Francisco Villadel, miembro del equipo médico que examinó al Papa luego que fue víctima del atentado del 13 de mayo de 1981, dijo a The Associated Press tras volver a verlo ayer durante la visita que efectuó a los internados en el hospital San Pablo: "Yo diría que el Pontífice luce algo cansado y necesita un descanso completo".

LIDER OBRERO BOLIVIANO RECHAZO EL AUMENTO SALARIAL POR INSUFICIENTE

LA PAZ, 8 (AFP).— El dirigente máximo de la poderosa Central Obrera Boliviana (COB), Juan Lechín Oquendo, expresó aquí su desacuerdo con la anunciada implantación de la cogestión obrera en las empresas del Estado por no contar los trabajadores con mayoría en el directorio de las mismas.

Calificó asimismo de "insuficientes" los aumentos salariales aprobados por el presidente Hernán Siles Zuazo en mensaje por Radiocadena Nacional. El septuagenario líder obrero anunció la realización de una reunión nacional de dirigentes sindicales para hoy, para analizar minuciosamente el conjunto de medidas aprobadas por el gobierno constitucional con el objeto de controlar la grave crisis de la economía

En un "paquete" de 30 decretos supremos, el gobierno de la Unidad Democrática y Popular (UDP) elevó sustancialmente el precio de los artículos de primera necesidad y anuló la flotación del peso boliviano, fijando la cotización del dólar a 200 pesos, lo que equivale a una devaluación de 354,5 por ciento.

Según Lechín Oquendo, el aumento del precio de los carburantes, en una proporción del 150 por ciento "es exagerada" e incompleta para hacer posible la recuperación de la empresa estatal del petróleo, YPFB.

El dirigente obrero declaró que el gobierno de Siles Zuazo debía cancelar los contratos de operación de las dos empresas petroleras norteamericanas (Occidental y Tesoro Petroleum Company) y lograr ingresos adicionales de 80 millones de dólares por año.

La COB, la Federación Sindical de Trabajadores Mineros de Bolivia (FSTMB) y la Confederación Sindical Unica de Trabajadores Campesinos de Bolivia (CSUTCB) se abstuvieron de pronunciarse definitiva y categóricamente sobre las medidas económicas, hasta realizar consultas a nivel nacional.

Solo Lechín Oquendo dijo que los trabajadores "vamos a ver si las medidas son o no pro Fondo Monetario Internacional (FMI)".

MATAN 3 POLICIAS

BOGOTA, 8 (UPI).— Tres policías fueron asesinados por un grupo armado de desconocidos en la población de Reinera, en la Intendencia del Arauca, durante una ocupación en la que los invasores solo dispararon sus armas sin apoderarse de objetos de valor, informó una fuente oficial.

Los asaltantes, al parecer integrantes de un grupo de delincuentes comunes, dominaron la situación después de asesinar a los tres agentes que vigilaban el pequeño poblado y sin mayor explicación dispararon contra otras personas, hiriendo a seis, dijo el informante

LLEVA DOCE AÑOS SIN DORMIR

LONDRES, 8 (EFE).— Leslie Gamble, de 64 años y vecino de la localidad inglesa de Thornley, ha probado casi todos los métodos para poder dormir por las noches, desde contar ovejas a leer soporíferos libros, pues lleva doce años sin poder hacerlo.

Esta pesadilla comenzó para Gamble en diciembre de 1970 cuando fue atropellado por un vehículo, que le produjo graves heridas en la cabeza.

Leslie Gamble, que trabajaba como investigador agrícola, recuperó la lucidez en el hospital, pero desde entonces hasta ahora no ha podido conciliar el sueño. Su caso será presentado, esta semana, en un programa de la televisión británica.

DESPACITO, DESPACITO LAS TROPAS DE JOMEINI YA INGRESAN EN IRAK

BEIRUT, 3 (UPI). — Tropas de Irán cruzaron la frontera de Irak y avanzaron unos 10 kilómetros en territorio enemigo, amenazando con llegar hasta la capital, Bagdad, en un dramático cambio de la guerra de 26 meses en el golfo Pérsico.

"Nuestros combatientes están en condiciones de ir a Bagdad", dijo ayer el presidente del parlamento de Irán, Hashemi Rafsanjani, a periodistas extranjeros en Teherán. "Si no se aceptan nuestras condiciones, nada podrá detenernos".

Los dirigentes iraníes han exigido el pago de reparaciones de guerra, la admisión de que Irak es el agresor en el conflicto, al invadir Irán el 22 de septiembre de 1980, e iguales derechos sobre el disputado estrecho de Shatt al Arab.

Se indicó que la zona de mayores combates está localizada cerca de Meisán, a 240 kilómetros al sudeste de Bagdad.

El avance iraní es el primero registrado desde mediados de julio de este año, cuando guardias revolucionarios y soldados del ejército regular de Irán cruzaron la frontera en la región sureña de Basra, y fueron repelidos en cruentos combates.

El régimen de Teherán, a su vez, indicó que su "operación Moharram" comenzada hace una semana, prosegui exitosamente.

La "operación Moharram" estaba originalmente diseñada para recuperar el territorio ocupado por Irak.

Tanto Irán como Irak son fuertes productores de petróleo y el resto de los países del golfo Pérsico han temido que la prolongación de la guerra obligue a los regímenes de Bagdad y Teherán a vender su crudo a un precio menor al pactado en el mercado internacional a fin de financiar su maquinaria de guerra.

NIXON: HOMBRE CON DOS CARAS

WASHINGTON, 8 (UPI).— El ex presidente de Estados Unidos, Richard Nixon, describió a Lyndon Johnson como uno de los tres políticos norteamericanos más grandes del siglo durante una entrevista por televisión este fin de semana, pero luego se refirió a él en privado como "un maldito animal".

Nixon hizo sus señalamientos al grabarse el sábado una entrevista de una hora de duración para la red de televisión Cable News.

Al registrarse un corte en la entrevista, Nixon comenzó a dialogar con su interlocutor, Patrick Buchanan, quien se ocupó de escribirle discursos durante su período presidencial, acerca de una muy comentada biografía de Johnson elaborada por Robert Caro.

Inclinándose hacia Buchanan y bajando el tono, Nixon le dijo que el libro acerca del fallecido Johnson "lo hace aparecer como un maldito animal. Por supuesto que lo fue".

ADIOS AL ENTRETEJIDO!
Nuevo Davel's Arg.
GRAN NOVEDAD
SIN GANCHOS
SIN HILOS
SIN TRENZAS
SIN SERVICE
NUEVA PROTESIS
SIN HILOS
SIN COSTURAS
AMPLIA FINANCIACION
ESTETICA CAPILAR
SOLUCIONAMOS EL PROBLEMA DE SU PROTESIS
Venga!, tenemos su solución! Av. Saenz 737 loc.46

GORDOS
PANTALONES, SACOS SPORT, AMBOS, CAMPERAS, PILOTOS, SHORTS, ROPA INTERIOR, PIJAMAS, todos hasta el talle Nº 14
CAMISAS, hasta el Nº 55
CHOMBAS, hasta el Nº 54
CINTURONES, hasta 1,60 mts.
SASTRERIA-BONETERIA
ESMERALDA 71

Cuando se Desmanteló, Ferro fue Cadáver

Zimmermann intenta cruzar a Crocco.

Sotelo se va de la cancha, expulsado.

Converti, caído, no logrará impedir que Sotelo lleve la pelota.

QUE OPORTUNO SOS, GLOBO

La efectividad en los contragolpes y un buen trabajo en todas sus líneas le permitieron a **Huracán** llevarse dos valiosos puntos del estadio de Ferro. Es que los locales, merced a un gran despliegue físico, habían arrinconado a su rival desde el momento mismo de la expulsión de **Sotelo** contra su área, aunque su trabajo no tenía efectividad, por lo menos inquietaba a la última línea del "globito". Pero claro, con la cancha y la pelota en su poder los verdes se desmantelaron demasiado en busca del gol

El partido se planteó dentro de lo que se esperaba, es decir, mucha gente en el medio por parte de los dos y esporádicas llegadas a las áreas.

Esto hizo que fuese chato, sin ritmo y por momentos aburrido. Ferro salió con **Garré** de marcador central y **Marchesini** y **Arregui** ubicados en los laterales, mientras que **Sotelo** se encargaba de seguir de cerca a **Carlos Babington**, en la única marca personal que hubo en los noventa minutos. **Jiménez** se retrasaba unos metros para hacer de nexo entre mediocampo y ataque pues era el que más sabía con la pelota en los pies. Huracán, por su parte, ausente Carra por lesión, intentó con **Morresi** y **Babington** coordinar su ofensiva. Pero el "Inglés" fue "borrado" por su cancerbero y el número 8 no estuvo en una buena tarde. Fue entonces cuando apareció la figura de **Martínez**, quien con fuerza, trabajo y bastante inteligencia se las arregló no solo en la marca sino también para meter algunos pelotazos, no capitalizados, por sus tres hombres de punta.

En esta primera mitad, el local tuvo dos ocasiones para marcar, una la tapó **Vidallé** y la otra fue gol. Huracán, ninguna; allí estaba la clave de la victoria parcial.

Ni bien comenzada la segunda etapa, la visita se encuentra con el regalo de **Barisio** y así, en forma imprevista, alcanza la igualdad que por suerte le cambió el ritmo al cotejo.

No fue un dechado de virtudes, pero por lo menos hubo un poco más de emoción frente a los arcos. A los 14 se produce una jugada que fue fundamental para el posterior desarrollo del partido. **Marchesini** rechaza de cabeza, la pelota la recibe **Juárez** en evidente posición adelantada —**Calabria** no lo pudo ver bien porque estaba cerca del defensor que despejó— el juez de línea no sanciona y el puntero se escapa, pero cuando recién ingresó al área, **Angeletti** lo cruza y le comete penal, que el juez pasó por alto. Protesta Sotelo y se va a las duchas.

Ferro, ante la inferioridad numérica, aprieta en todos los sectores y trata de llegar hasta Vidallé. Pero lo hace sin ideas, sin abrir el juego por las puntas y entonces facilita el trabajo de los defensores de Huracán. En uno de esos intentos, la visita sale en contragolpe, Babington define como los dioses y entonces sí que la noche se le viene a los dirigidos por Griguol. Es que a esa altura no tenían las reservas anímicas suficientes como para remontar el resultado adverso, por lo que no extrañó que Morresi, sobre el final elevara a tres el marcador.

1 **FERRO:** Barisio; Arregui, Cúper, Garré y Marchesini; Sotelo, Saccardi y Brandoni; Crocco (33m. ST Cañete), Jiménez (33m. ST Márcico) y Juárez. DT: Griguol.

3 **HURACAN:** Vidallé; Angeletti, Zimmermann, Romero y Bottari (10m. ST Ojeda); Morresi, Martínez y Babington; Candedo (ST Gutiérrez), Di Luca y Converti. DT: Varacka.

Goles: 1-0. 17m. **PT Zimmermann** (H) en contra de su valla. Arregui envió centro de la derecha, Jiménez agachándose cabeceó y Zimmermann en su afán por rechazar, resbaló y con cara externa pie derecho la metió adentro.
1-1. 2m. **ST. Morresi** (H) Gutiérrez por derecha habilitó a Morresi, éste tiró y Barisio quiso detener en lo alto, se le escapó y entró.
2-1. 35m. **ST. Babington** (H). Di Luca envió centro desde la punta derecha, falló Cúper, dominó Babington y de cuchara sobre la salida de Barisio gol.
3-1. 38m. **ST Morresi** (H). Vidallé sobre la derecha habilitó a Morresi, que se levantaba luego de sufrir un calambre, escapó y al llegar al área tiró cruzado y bajo.
Tarjeta Roja: 14m. ST Sotelo (F), por protestar fallos.
Arbitro: Calabria (Regular). No cobró un claro penal de Angeletti a Juárez.
EL SOBRESALITENTE: Carlos Martínez. Ganó el medio en trabajo parejo y duro.

FRASES SUELTAS

GERONIMO SACCARDI: Estábamos jugando bien y tenemos la desgracia que nos empatan por una acción desafortunada de Carlitos (Barisio), después lo expulsan a Sotelo y encima de contragolpe se ponen adelante en el resultado. Cuando lo hicieron pensé que no podíamos empatarles más, ya que apenas les habíamos logrado hacer uno y con sufrimiento, hacerles dos me parecía imposible".

JORGE GUTIERREZ: "En el segundo tiempo utilizamos todos los espacios y definimos bien el partido. Incluso en ese lapso demostramos que Huracán puede jugar bien al fútbol, ya que cuando nos juntamos con Babington y Ojeda, hicimos algunas combinaciones interesantes".

RODOLFO ZIMMERMANN: "Me resbalé y no pude pegarle bien a la pelota, cuando la vi entrar no lo podía creer. No soy de aflojar, pero te juro que se me vino el alma al piso".

Puchero Arregla su Desvinculación

El viernes pasado una noticia conmovió el ambiente. El técnico de Huracán **José Varacka** recibió una oferta de Loma Negra de Olavarría, que consiste en un contrato con una remuneración mensual de 50.000 millones de los viejos. Pero **Varacka** tiene, hasta fin de año, contrato con el "Globo". En vestuarios, luego del partido con Ferro, preguntamos: "José: ¿qué hay del asunto con Loma Negra; y si es cierto, cómo están las cosas?".

—Mirá, efectivamente me hicieron la oferta por una cifra muy importante. Casi, casi, la que circuló ayer. Me voy a reunir con "Chichín" Seijo para ver si me autoriza a aceptarla y concretar mi desvinculación con Huracán. Que quede en claro que la propuesta es tan importante que obliga a considerarla; si no, yo no molestaría a esta gente por nada. Además, si Seijo me pide que me quede, me quedo. Tengo una sola palabra y soy de cumplir mis compromisos.

Este diálogo se efectuaba ayer. Continuamos: ¿Se dice además que hubo algo por el lado de River?

—No, eso no es así, por lo menos a mí no me habló nadie.

—¿Propone Varacka su sucesor?

—Tampoco, por otra parte todavía no sé qué va a pasar, entonces mal podría recomendar a nadie.

—Concretamente, se comenta —mejor dicho se le atribuye a usted—, haber sugerido como sucesor a dos Carlos: **Pandolfi o Della Savia.**

—No, mi viejo, no. Aunque si me tengo que definir, entiendo que ambos tienen condiciones, y como el que más me nombraron es Pandolfi, creo que podría andar muy bien.

—En caso de hacerse, ¿no teme que en Loma Negra tenga problemas como los tuvieron otros colegas, por razones conocidas?

—A mí me contratan por lo que puedo dar. Me conocen. No acepto condicionamientos, de modo que si voy (sería por ahora hasta febrero), seré quien maneje todo. Si el equipo gana el Regional, después vemos si sigo.

Griguol: Siguen Adentro

A pesar de la derrota, el vestuario de Ferro, tal como es costumbre, se abrió ni bien los jugadores entraron al mismo. Adentro todo era tranquilidad y resignación. **Carlos Griguol** accedió inmediatamente al diálogo y por supuesto todos querían saber qué es lo que le pasa a Ferro, que después de haber obtenido el título en el Nacional, no está rindiendo en la medida de lo esperado en este campeonato; **"Esta racha tiene que ser superada. Hoy** (por ayer) **el partido hasta la expulsión de Sotelo era parejo y estaba para cualquiera de los dos, pero esa circunstancia nos descompensó en el medio campo permitiéndole a Huracán colocar los contragolpes con bastante tranquilidad. Sin embargo, creo que hemos mejorado en la parte táctica con relación a los partidos anteriores, el miércoles en Córdoba y ante Huracán. Claro que hay que seguir trabajando y para ello continuaremos concentrados hasta el domingo que viene en el campo de deportes de una conocida marca de ropas deportivas.**

● UN DETENIDO

Cuando culminó el partido la "barra brava" de Ferro quiso despedir al árbitro a su manera. Es que los muchachos consideraban que Calabria los había perjudicado en algunos fallos. Así fue como se vieron caer monedas, piedras y hasta pedazos de hielo. En principio la policía no intervino, pero cuando se retiraban del estadio los agresores, uno de ellos, que tenía un bombo, fue identificado e introducido en un patrullero que lo trasladó hasta la seccional.

Dos Goles y 90 Minutos

En el vestuario de Huracán había euforia. Se justificaba. Luego de perder con Estudiantes, algunos temían el bajón. Pero este triunfo ante Ferro en Caballito, enciende el jolgorio de este elenco, señalado por todos como candidato a la "B", y que está arriba, cerca, acechante.

"Hace mucho tiempo que no jugaba 90 minutos, creo que desde que se fue Basile; y me tocó encima convertir dos goles. El primero me sorprendió, creí que Barisio detenía y en el segundo estaba en el piso acalambrado cuando vi que Vidallé me tiró la pelota. No tenía a nadie cerca, pensé ahora me desgarro, pero piqué igual y la metí. Al final sentí un tirón en el muslo, pero vale la pena. Ganamos bien. Ellos, al final, se veían muy cansados y nosotros con un hombre más, lo aprovechamos bien" (Claudio Morresi).

"Fue un partido más duro que lo que parece expresar el resultado. Ellos jugaron parejo el primer tiempo y luego los matamos, pero ojo que costó mucho y hubo que meter y meter para ganar. Me alegra el triunfo y me preocupa un poco lo que se dice de Varacka, gran técnico y mejor persona, pero si es para bien de él, fenómeno. (Miguel Converti).

"Yo pienso que la cosa era muy pareja, y que ellos bajaron mucho luego del gol del empate nuestro; algo así como si sintieran el impacto sicológico de la falla de Barisio. Después nosotros aprovechamos bien la salida en contragolpe y el hombre menos. Mi gol, bueno fue un lindo gol; dominé y cuando vi que el arquero salía, la puse por arriba" (Carlos Babington).

RIVER: ACADEMIA EN

● Se rio de las Marcas que Impuso Racing y lo Apabulló

El diminuto número 9, Raúl de Cruz Chaparro, se va gritando el tercer tanto de River ante Racing. La jugada la inició Messina, quien con una veloz corrida por el flanco derecho ejecutó un centro atrás para la entrada de Chaparro.

Y ganó bien **River**. Tan bien como lo dicen las cifras finales tras noventa minutos disputadísimos en un campo de juego como el del **Monumental** que soporta ese aguacero y otros más.

Ganó bien porque supo cambiar su posición táctica a tiempo; porque fue mejor a pesar de todas las limitaciones defensivas u ofensivas que posee y fundamentalmente porque llegó un momento que, después de los 25 del primer tiempo, la gente de **Racing** no pudo —o mejor dicho no supo— cómo frenar las subidas de los dos marcadores de raya y el punzante y persistente ataque que por la zona derecha del ataque riverplatense ofreció **Antonio Alzamendi.**

Racing, en cambio, fue honesto en su dispositivo técnico-táctico, tan honesto que sobre el final pensamos que lo suyo —marca personal en cualquier sector del campo y ante cualquier jugador rival— roza con lo ingenuo.

De todos modos, gracias a los retrasos de **Marchetti** y **Rizzi**, que le hacían "dar una vueltita" a **Tarantini** tuvo su tiempo para golpear primero, pero el no saber aprovechar una circunstancia a favor no le quita mérito a esta victoria riverplatense, tan necesitada y ansiada por toda la masa millonaria.

El tiempo de **Racing** es fácil de explicar. El dispositivo que trató de realizar el cuadro de Domínguez fue claro y sencillo. De la mitad de la cancha hacia atrás marca hombre a hombre, en tanto **Guyón** quedaba como último hombre "barriendo" y ayudando a todo el mundo. Del medio hacia el arco de **Puentedura**, el trabajo era más complicado ya que Rizzi y Marchetti tenían que sacar del fondo al dos local, para que el restante o cualquiera de los punteros se mandara en diagonal hacia adentro.

Hasta los 25 minutos, a pesar de no anotar, le salió relativamente bien ya que en una jugada **Rizzi** no llegó por muy poco; luego falló en un zurdazo **Roberto Díaz** cuando estaba solito y en otra **Puentedura** le "paró" un remate a **Rizzi.**

Pero el desaprovechar tantas opciones claras de gol en estos días es como suponer que,

3 **RIVER:** Puentedura; Olarticoechea, Tarantini (36m ST Cocimano), Nieto y J. García; Messina, Merlo y Commisso; Alzamendi, Chaparro y Randazzo. DT: Vázquez.

0 **RACING:** C. Rodríguez; Solari, Costas, Guyón y Bernardis; Leroyer (15m ST Godoy), Hirschfield y Marchetti; Gizzi, Rizzi (15m ST Caldeiro) y R. Díaz. DT: Domínguez.

Goles: 1-0 35m (PT) **Randazo (RP).** Chaparro de cabeza le pasa la pelota a Commisso, centro pasado del puntero hacia la derecha y Randazzo con pierna derecha anota.
2-0 5m (ST) **Alzamendi (RP).** Chaparro de media vuelta toca a la derecha para Alzamendi tras rebotar el balón en Guyón, éste cuando sale Rodríguez define con pierna derecha cruzando el disparo al segundo palo.
3-0 14m (ST) **Chaparro (RP).** Messina que llega al fondo del campo sobre el sector derecho, centrea al área y Chaparro, cuando sale Rodríguez, de "cachetada" con pierna derecha convierte.
Arbitro: Barraza, regular. No usó con criterio la ley de ventaja. Debido a ello favoreció, casi siempre, al bando infractor.
Cancha: River.
EL SOBRESALIENTE: Antonio Alzamendi (RP). Hizo un gol, se perdió inexplicablemente cuatro y fue permanente pesadilla para los defensores visitantes.

Lo Bueno, lo Malo

De la sufrida hinchada de Racing ya se habló mucho. Pero lo visto ayer en **Núñez** supera todos los cálculos de fanatismo y adoración por una divisa, aunque también y lamentablemente se hizo presente en esa misma "barra" una irrefrenable como injustificada violencia.

● PARA EL APLAUSO

Promediaba el segundo tiempo y ya el partido estaba definido. En ese momento arreciaba la lluvia, pero casi 3.000 personas exteriorizaban de cara al cielo, agitando sus paraguas y sus banderas, todo el aliento posible.

Ello provocó la admiración de todo el público, especialmente del grueso de plateístas de **River** ubicados en la platea **Belgrano**, que aplaudieron durante varios minutos a esa gente que vibraba en la tribuna visitante.

● EL BOCHORNO

Había terminado el primer tiempo, desfavorable en el marcador a **Racing**, cuando se vio a un grupo de la hinchada académica ir a buscar a los escasos simpatizantes de **River** que estaban ubicados en la misma tribuna. El objetivo era robarle las banderas y utilizaron cualquier medio violento para obtenerlas. La trifulca era feroz y desigual, cuando de pronto apareció la policía y los agresores, desaparecieron.

Gambeteó Vázquez

Todo era tranquilidad en el vestuario riverplatense. La goleada ante el **Racing Club de Avellaneda** había atemperado los ánimos, de tal manera que fue evidente el cambio de actitud de **José Vázquez** para con el periodismo.

Al ser consultado sobre la labor de sus jugadores, el técnico señaló que **"el equipo jugó bien después de los treinta del primer tiempo cuando tomamos mejor las marcas".**

Sobre las declaraciones que hizo **Delem** días pasados donde se refería a una supuesta mafia entre los directores técnicos y empresarios, **Vázquez** respondió que **"el no tener título habilitante de técnico me inhabilita para dar una respuesta concreta sobre el tema".**

En otro rincón del recinto, **Luis Seveso**, médico de **River** señaló que **Tarantini "abandonó el campo de juego con entorsis de tobillo derecho. Si evoluciona rápidamente estará para jugar el miércoles. En tanto Fillol, luego de un estudio, que se le practicará en los próximos días comenzará con los ejercicios de rehabilitación".**

RACING COMPRA: Versiones dignas de crédito daban cuenta la víspera que el grupo que integra **"Quique" Capozzolo**, si llega a acceder a la presidencia, comenzaría las gestiones por los siguientes jugadores: **Bianco; De los Santos, Vega, Vieta, Pasculli** y **Jorge García.**

INSTITUTO APROVECHO

CORDOBA, 8 (De nuestro correfponsal).— Nunca se había visto en el transcurso de este campeonato a un Talleres tan desarmado en su defensa, tan propenso a los errores y a las ingenuidades. De esto supo sacar ventaja Instituto, cuyo dominio fue casi ininterrumpido, aunque no tuviera una estricta correspondencia en un marcador que debió haber mostrado con cifras más abultadas lo que sucedió aquí.

Los desaciertos defensivos de Talleres quedaron desnudados desde los primeros minutos, cuando la habilidad de Meza comenzó a convertirse en una pesadilla para Galván y sus compañeros de defensa.

Junto con Meza, la fuerza de Tévez y la energía de Heredia fueron las claves que posibilitaron la evidente superioridad de Instituto que no pudo concretar un par de buenas llegadas, en el primer cuarto de hora, por no contar con un definidor. El 1 a 0 que llegó a los 18 minutos ya estaba dando cuenta de una realidad incontrastable.

Talleres mostró su total impotencia cuando en desventaja trató de hacer algo en función de ataque. Sus volantes parecían atados y tenían que trabajar más en función defensiva para cooperar con la defensa que por momentos no alcanzaba para frenar la ambición del rival.

Instituto, entre los 35 y los 38 minutos, pudo "noquear" a su desorientado oponente, pero en dos ocasiones Mastrosimoni remató sin puntería y en la tercera Gómez de Armas le hizo "besar" el poste a su disparo.

En el complemento ingresó Juan José López, lo que posibilitó que durante 15 minutos Talleres accediera a cierto orden en el medio campo, pero el reemplazo de Galván por Articó solo agravó aun más los descalabros de la línea extrema.

Talleres pudo empatar a los 16 minutos cuando Reinaldi habilitó a Guerini para que éste rematara apenas desviado.

Instituto lo entendió como una señal de alarma y nuevamente protagonizó todo. El segundo gol llegó casi al final pero debió haberse concretado antes. Instituto lo merecía.

...Y así, Instituto, que había tenido a lo largo del encuentro las mejores posibilidades, producto de un juego inteligente y eficiente, tuvo que conformarse con dos goles solamente.

A pesar de la victoria, el local se resignó a ver rapidamente como un trabajo elaborado y capaz no tenía otro premio, con mas goles. Talleres, impotente y desordenado, entendió también que dos tantos en contra eran poco castigo; que había merecido caer por una mayor diferencia; que nada de lo poco que hizo, había servido para frenar al oportuno Instituto.

2 **INSTITUTO:** Munutti; Cortez, Becerrica, Oteola y Oropel; Heredia, Tévez y Mastrosimone; Palavecino, Meza y Gómez de Armas (15m. ST. Márquez). DT: Trucchia.

0 **TALLERES:** Mendoza; Ocaño, Galván (9m. ST Artico), Oviedo y Pavón; Hoyos, Coudannes y Reinaldi; González, Torletti (ST. J.J.López) y Guerini. DT.: Labruna.

Goles 1-0. 18m. PT Heredia (I). Meza le mostró y escondió la pelota a Galván y tocó hacia la derecha por donde ingresó Heredia sin marca quien esperó la desesperada salida de Mendoza para definir con precisión.
2-0. 40M ST Tévez (I). Recibió un pase de Heredia y de media distancia lanzó un bombazo que dejó sin chance al arquero.
Arbitro: Romero (Bien). Con personalidad frenó los pocos excesos que se produjeron en un partido que, en la cancha, no le produjo mayores problemas.
Cancha: Instituto.
EL SOBRESALIENTE: Juan José Meza. Instituto funcionó en función de ataque en los lapsos en los que este jugador se adueño del medio campo y con despliegue y buen manejo, llevó adelante a su equipo.

Botella con Mensaje

CORDOBA, 8 (De nuestro corresponsal).— Cuando promediaba el primer tiempo del partido entre Instituto y Talleres fue arrojada una botella desde el sector que ocupaban los simpatizantes de Talleres. El árbitro Jorge Romero suspendió el partido y pidió la intervención de la policía.

Los representantes del orden se ubicaron frente al sector de la tribuna donde se encontraban los exaltados y afortunadamente los incidentes no pasaron a mayores.

El botellazo parecía tener como blanco preferido al arquero **Munutti** y no costaba mucho relacionar el incidente con la denuncia de soborno que ese arquero efectuó contra dos ex jugadores de Talleres, el arquero **Guibaudo** y el centrodelantero **Morete.**

A raíz del incidente el partido estuvo suspendido durante cuatro minutos.

● "QUE FALLE LA JUSTICIA"

El denunciante **Munutti** prefirió desligar el incidente de su acusación de soborno contra los ex futbolistas del rival.

—Son cosas que pasan en las canchas. La rivalidad con Talleres es grande y viene de años. Menos mal que no me pegó la botella porque no lo estaría contando.

Con respecto a las novedades que recientemente se han registrado en el caso de soborno, Munutti dijo:

—La causa está avanzando. Sé que si hay justicia se va a demostrar que yo tuve razón al hacer la denuncia. Pero prefiero no hablar demasiado. La Justicia tiene la palabra.

Ya ha caído el botellazo detrás del arco de Munutti y la policía ingresó a pedido del juez Romero. El problema provocó que el partido se suspendiera por 4 minutos.

EL BOLSILLO

●"Millonaria" Paternidad

en la actualidad, se puede vivir dignamente con un "trabajito".

De ahí en más, y a medida que el uruguayo **Alzamendi** se manejaba sobre su lateral con precisión y rapidez, todo fue de **River**. De tal manera que luego del tanto de **Randazzo**, sobre los 35 minutos, el puntero derecho tuvo en sus pies —especialmente el diestro— varias posibilidades, para liquidar el cotejo.

El remate se produjo en los cuarenta y cinco minutos finales por obra de **Alzamendi** primero y luego por **Chaparro** al concretar un golazo.

Es por eso que desde los quince minutos hasta el final todo fue para la banda.

Racing, mientras tanto y hasta que **Barraza** dio por terminado el partido siguió con la marca hombre a hombre en cualquier sector y con **Marchetti** y **Caldeiro** —este reemplazó a **Rizzi**— tratando de sacar del fondo a un **Tarantini** quien ya no cayó más en la trampa.

De todos modos el triunfo de **River** fue merecido, contundente y prolonga una paternidad.

River Plate festeja el primer gol, el que lo llevó a la contundente victoria.

FRASES SUELTAS

RAUL DE LA CRUZ CHAPARRO: "Estoy feliz, al fin pude anotar. Racing en los primeros minutos nos sorprendió y casi llega a convertir. Pero luego fuimos mejorando y nos mandamos una buena actuación".

DOCTOR LUIS PINTOS: "Hirschfield se retiró con una distensión de la cara posterior del muslo izquierdo. Ya lo infiltré. No creo que esté para el domingo. En tanto Matusczyck se levantó hoy (por ayer) de la cama luego de la hepatitis que lo tuvo postrado por 45 días".

"En un mes puede volver a jugar. Mientras que el tucumano Valoy, se le retiró el yeso de la rodilla derecha donde fuera operado de los meniscos".

LOS TECNICOS DE LA POLITICA

La dichosa política parece ser el continuo factor de desunión en la cúpula riverplatense. Hace algunos días y luego del fracaso de los Millonarios en la Copa, el presidente **Aragón Cabrera** señaló que para el próximo año habría una gran reestructuración en el club de Núñez, citando que el técnico saldrá de una terna integrada por **Cubilla, Menotti** y **Varacka**.

Todo es solamente una idea exclusiva de **Aragón**, ya que consultado el vicepresidente **Patrick Noher** afirmó: **"Yo no sé nada. Eso lo dijo Aragón por cuenta de él. Lo único seguro es que por ahora nada se debe cambiar. Recién cuando termine el campeonato todos hablaremos sobre los cambios".**

Los hombres de la oposición, encabezados por **Hugo Santilli**, también consideran que los cambios son necesarios, aunque sus pensamientos son totalmente diferentes. Opinan que es imprescindible que el equipo sea dirigido por un hombre del club y nadie mejor que Labruna para hacerlo. Por consiguiente, la oposición también estaría de acuerdo con la vuelta de Alonso y J. J. López.

En Avellaneda Están Pasando "Lista"

Los problemas de **Racing** parecen no tener fin. La institución pasa por una de sus peores crisis económicas y futbolísticas, pero ahora se agregan también serias dificultades de orden político que amenazan el normal desarrollo de las elecciones a realizarse el próximo 12 de diciembre.

El jueves pasado venció el plazo para la presentación de las listas con vistas a los comicios, compareciendo una sola que fue posteriormente impugnada. Ahoras se entró en una tregua de 10 días.

Por un lado existía la lista del empresario **Jorge López**, que desistió finalmente de presentarse debido a que él pretendía encabezar una lista única, que no tenga opositores y donde todos estén de acuerdo, cosa que no fue aceptada por el resto.

Además versiones de allegados a **Racing** confirmaron que el **"Bebe" López** hubiera saldado de su bolsillo la mitad de la deuda del club en caso de acceder a la presidencia.

Debido a esta desunión en la "familia racinguista", apareció un trinomio formado por **Enrique Capozzolo, Horacio D'Annunzio** y **Humberto Capelli**, que integran el **MAR** (Movimiento Académico Renovador). A decir de muchos adictos a la **Academia** que conocen la problemática política de los "albicelestes" este grupo es el más representativo de la institución, conocedores a fondo de todos los inconvenientes que aquejan a Racing y poseedores también del respaldo de mucha gente que desea que el MAR pueda ser la solución política que el club de Avellaneda estaba esperando.

EL VERDE BAILO CON UN RITMO CORDOBES

JUNIN, 8 (De nuestro corresponsal).— El Racing cordobés trajo su buen fútbol a esta ciudad y se impuso a Sarmiento con sobrados merecimientos. La resistencia del local y sus intentos de ataque, solo tuvieron esporádicas manifestaciones en el primer tiempo, pero en el segundo fueron literalmente borrados por los cordobeses. Sarmiento sigue sin ganar.

Las urgencias eran de Sarmiento, por eso el local desde el primer minuto se lanzó a una tenaz ofensiva, ante la tranquilidad de un Racing que esperó ordenadamente agrupado en su campo. El local fue pura fuerza. Mancinelli y Cano opusieron su empuje ante la habilidad de Benítez y Gasparini y en ciertas ocasiones lograban superar a sus rivales. Pero los problemas de Sarmiento se agudizaron en el área rival, donde las oportunidades de gol se dilapidaron increíblemente.

Y cuando nadie lo esperaba, Racing se puso en ventaja.

De ahí en más Racing supo cómo manejarse con su ventaja y la desesperación de su rival. Sarmiento intentaba atacar más, pero los contraataques del equipo cordobés hicieron rondar el gol por su propio arco.

La tempranera conquista lograda apenas iniciado el complemento por medio de Molina terminó prácticamente con las reservas anímicas de Sarmiento y el partido pasó definitivamente a manos de los cordobeses.

Gasparini y Benítez, hicieron prevalecer sus habilidades y condujeron a su equipo. Las situaciones de gol abundaron frente a la valla local, pero a veces el apresuramiento de sus delanteros y en otras las buenas intervenciones del arquero Benítez, impidieron que se concretarán.

Otermín, con su gol devolvió una tibia esperanza. Pero la renovada presión de Sarmiento fue infructuosa por los serios problemas para llegar con claridad. Racing, en cambio, en su último contragolpe, estableció un resultado lapidario que fue el reflejo de su mejor funcionamiento.

1 **SARMIENTO:** J.C.Benítez; Lamolla, Polo, De la Llera y Correa; Cordero, Mancinelli y Cano; Bóveda, Otermín y Luna. DT: Villafañe.

3 **RACING (CBA):** Ramos; Del Mul, Coloccini, Noriega (5m ST Picafese) y Torletti; A.Benítez (17m ST Feliú), Maldonado y Gasparini; Amuchástegui, Molina y Urruti. DT: Vidal-Muggione.

Goles: 0-1. 14m PT Amuchástegui (R). Gasparini se escapó por derecha, mandó el centro y la "Araña" superando a los marcadores centrales aplicó un frentazo hacia la red.
0-2. 3m ST Molina (R) al aprovechar un error de la defensa "verde" incrementó la ventaja.
1-2: 34m ST Otermín (S) al capitalizar un rebote tras un centro de Cordero.
1-3. 44m ST Molina (R) en un rápido contragolpe, con la defensa local adelantada, el centrodelantero batió a Benítez.
Arbitro: Cardelino, bien. No tuvo mayores problemas y no complicó el partido con sus decisiones.
Cancha: Sarmiento.
EL SOBRESALIENTE: Roberto Daniel Gasparini: El "Pato" fue la manija de su equipo, con el simple recurso de sacarse gente de encima con gran habilidad y habilitar a sus delanteros con pases precisos.

DE PUNTA A PUNTA

EQUIPOS	J.	G.	E.	P.	Gf.	Gc.	Pts.
ESTUDIANTES	21	13	6	2	31	11	32
INDEPENDIENTE	21	12	7	2	37	17	31
BOCA	20	8	10	2	34	21	26
HURACAN	21	9	8	4	27	15	26
VELEZ	21	10	6	5	28	21	26
TALLERES	21	8	9	4	33	24	25
NEWELL'S	21	9	6	6	31	20	24
RACING (CBA.)	21	7	9	5	35	25	23
FERRO	21	8	7	6	22	21	23
CENTRAL	21	8	5	8	31	29	21
INSTITUTO	21	6	9	6	26	33	21
RIVER	20	7	5	8	23	23	19
ARGENTINOS	21	4	9	8	28	29	17
UNION	21	5	7	9	21	32	17
CHICAGO	21	4	6	11	21	37	14
QUILMES	21	4	6	11	18	34	14
RACING	21	5	4	12	15	37	14
PLATENSE	20	4	5	11	21	33	13
SARMIENTO	21	—	10	11	15	35	10

LA PROXIMA FECHA

23ª Jornada y 4ª de las Revanchas
(A jugarse el miércoles, a las 21.30)

(0) QUILMES	vs.	RIVER (1)
(2) UNION	vs.	ARGENTINOS (4)
(0) VELEZ	vs.	NEWELL'S (0)
(0) TALLERES	vs.	CHICAGO (2)
(3) RACING (C)	vs.	INSTITUTO (1)
(2) HURACAN	vs.	SARMIENTO (0)
(1) CENTRAL	vs.	FERRO (2)
(0) PLATENSE	vs.	ESTUDIANTES (1)
(1) BOCA	vs.	INDEPENDIENTE (1)

Libre: RACING
(Entre paréntesis, los resultados de la primera fecha)

LOS CAÑONEROS

PASCULLI (Argentinos)	13	Ramos (Newell's)	7
Morete (Independiente)	11	Brindisi (Boca)	6
Gareca (Boca)	10	Capoccetti (Unión)	6
Bianchi (Vélez)	9	Chazarreta (Central)	6
Reinaldi (Talleres)	9	Di Luca (Huracán)	6
Santamaría (Newell's)	9	Giusti (Independiente)	6
Trama (Estudiantes)	9	Bauza (Central)	5
Vázquez (Boca)	9	Cañete (Ferro)	5
Ballejo (Racing Cba)	7	Centurión (Unión)	5
Burruchaga (Ind.)	7	Ginnani (Platense)	5
Gabrich (Newell's)	7	Guerini (Talleres)	5
Más (Sarmiento)	7	Trossero (Pendiente)	5

HABLANDO EN PLATA

Dos clásicos de vieja data fueron los los que produjeron las mayores recaudaciones. En Núñez, River y Racing, pese al mal tiempo, en Córdoba, Instituto vs. Talleres, produciendo en esos escenarios que nuclearon a las mayores concurrencias de la jornada, casi la mitad de lo recaudado en la misma. Menos del 10% de lo que contaron los boleteros de River, fue lo que ingresó en el encuentro que protagonizaron en La Paternal, Argentinos-Quilmes.

River Plate vs. Racing	$	734.770.000
Instituto vs. Talleres	,,	620.255.000
Estudiantes vs. Central	,,	381.085.000
Platense vs. Independiente	,,	312.318.000
Ferro Carril Oeste vs. Huracán	,,	253.125.000
Nueva Chicago vs. Vélez Sársfield	,,	185.000.000
Newell's vs. Unión	,,	180.041.000
Sarmiento vs. Racing (Cba)	,,	88.371.000
Argentinos vs. Quilmes	,,	72.100.000
Total	**$**	**2.867.065.000**

Mas Decidió Irse

JUNIN, 8 (De nuestro corresponsal)—. El veterano y goleador de Sarmiento de Junín, Oscar Mas, se retiró ayer del estadio al enterarse de que el entrenador Miguel Villafañe había decidido ponerlo en el banco de suplentes.

Así lo anunció el propio director técnico, quien decidió que para el encuentro ante Racing de Córdoba el pequeño puntero, que hace poco cumpliera dos décadas como jugador profesional, debía salir entre los relevos.

Al enterarse de esto, Mas abandonó el estadio sin dar explicaciones, en manifiesta actitud de rebeldía ante la decisión del entrenador.

Villafañé, además de no conducir con éxito la campaña de Sarmiento, ha tenido frecuentes problemas con integrantes del plantel y puede estar transitando sus últimos días como director técnico del conjunto juninense.

FRASES SUELTAS

NELSON OLTOLINA: "Estoy muy feliz porque se hicieron en seis meses doce mil nuevos socios, que reportan para la institución 60 mil millones de pesos mensuales. Pero como si esto fuera poco, Estudiantes no debe un solo peso por las transferencias de Sabella y Trobbiani. También se comenzó con la construcción de una cancha en el country y la semana pasada se inauguraron baños turcos, sala de masajes y bar en la sede social".

HECTOR FLORIS: "Carlos Bilardo es tan popular que casi todos los lunes concurre al interior del país para hablar de fútbol. Hace poco lo hizo en Colonia, Uruguay, y esta noche, se presentará en Chacabuco —Fiesta del Maíz—, donde hablará sobre fútbol especialmente invitado por el intendente; en la sala de reuniones de la Municipalidad".

EDGARDO BAUZA: "El gol que me perdí es increíble. Me pasó por asegurar el cabezazo. Cuando me vino el centro traté de apuntarle hacia un costado pero como vi que Delménico se corría hacia ese lado, intenté cambiarla con tanta mala suerte que se me fue cerca del palo. Fue una lástima porque me perdí el empate. Para colmo, enseguida llegó la jugada del penal de ellos".

MIGUEL GETTE: "Fue un golpe que recibí en la pera, casi cuando terminaba el partido. Tengo un corte y también en la lengua. Ahora me llevan al hospital donde me aplicarán dos puntos en la pera porque aquí no hay anestesia y en 'crudo' duele bastante. Además me van a sacar una radiografía bucal".

JOSE IGLESIAS: "Creo que el domingo puedo reaparecer. Ya estoy muy mejorado de la lesión que sufrí en la uña del dedo gordo del pie.

Trobbiani, eje del Puntero que Mostró Bue

ESTUDIANTES TEJE TRIC Y CENTRAL SE LLEVO LA

El fútbol se vistió de gala cuando Marcelo Trobbiani tenía la pelota en sus pies. Fue el generador de juego de Estudiantes. Fue el hombre que distribuyó todas las pelotas. Fue el jugador que marcó un golazo como para ponerlo en la tapa de todos los diarios. Más allá de su estupenda labor, el conjunto local tuvo, además, la peligrosidad de los marcadores de punta cuando se fueron al ataque, el despliegue de Lemme, y el oportunismo de Trama. Pero, sobre todo, Estudiantes, cuando Central estaba haciendo las cosas mejor, en un mortal contraataque, terminó con las ilusiones rosarinas. Treinta minutos a todo fútbol por parte del "Pincha". Central llegó a La Plata con más volantes que en la carrera de Monte —según Zof su equipo es ofensivo...— y así terminó. El partido tuvo ritmo, no hubo marcas pegajosas —previamente parecía todo lo contrario— y la victoria fue para el que nunca especuló: Estudiantes. Un Estudiantes que continúa como único puntero.

Treinta minutos a todo fútbol por parte del conjunto local. Trobbiani fue le dueño de la pelota, de sus pies nacieron las mejores jugadas.

Camino, a pesar de la marca de Chazarreta, llegó carias veces hasta Carnevali. Gottardi picó siempre, pero nunca pudo definir. La defensa visitante mostró algunas desinteligencias, en especial, el segundo marcador central, Céliz.

Pero, después de los treinta, con un 2 - 0 arriba, se quedó Estudiantes. Central siempre tocó, pero careció de delanteros para inquietar a Delménico. Apenas algún disparo de Delgado.

La figura de Palma comenzó a crecer. El "10" se "comió" un gol solo ante Delménico. Central avanzó preferencialmente por el sector derecho, pero casi siempre, Ghielmetti mandó el centro para que rechazaran Brown o Gette. Luego llegó el descuento por intermedio de Killer, al aprovechar que el "1" se quedó parado en la línea.

La vuelta mostró a Central tratando mejor la pelota. Alejandro Sabella no estaba bien de la lesión, jugó en una pierna. Bauza empujó a sus compañeros hacia adelante. La pelota no salía del área local. Y, precisamente, el "Patón", solo con Delménico, la quiso colocar de cabeza, pero la pelota salió desviada.

La entrada de Ponce le dio más movilidad a Estudiantes. Comenzó a tirar paredes con Sabella, la pelota salió más rápida desde el medio campo. Trobbiani también levantó su nivel y Herrera se fue varias veces hasta el área rival. Y, precisamente, en un mortal contraataque, Ponce lo dejó solito a Herrera, mandó el centro y la pelota pegó en la mano de Ghielmetti. Loustau, pese a las protestas, marcó penal. Brown no perdonó. Ahí "murió" Central. Ahí, Estudiantes terminó con las ilusiones rosarinas.

El fútbol se vistió de gala cuando la pelota la tuvo Marcelo Trobbiani. El dueño de un golazo, el dueño de los aplausos, el generador de fútbol de Estudiantes. Los "pinchas" siguen ganando, siguen en punta, y demostrando que son el mejor conjunto del torneo. Para Central, la segunda derrota consecutiva, quince minutos de buen fútbol y nada más. Porque
más volante
Y así se p
que el fútb
mente ofen
en el claro
preocupan
crear situac
Y en el caso
una manera
el partido, n
var a cabo
nuestro med
tes en el med
buen resulta
tenta más el
culo y en
Quizá est
cando como
peonato Sob
logros, com
toda la ciud
pinchas so
y sueña con
un largo ca

Guillermo Trama y Hugo Gottardi festejan el segundo gol.

Zof Está Cansado, Pero Sigue

Ciertas versiones provenientes de Rosario indicaban que el técnico Angel Zof dejaría la conducción del primer equipo de Central en las próximas horas. Por tal motivo, valió la opinión del referido técnico para aclarar el panorama. **"Es cierto que estoy un poco cansado de todo esto, pero ello no quiere decir que me haya impuesto una fecha. Por el momento no renunciaré. A lo mejor lo hago a fin del campeonato, pero todavía es muy prematuro hablar de eso".**

● **DEUDA**

Aunque los mismos protagonistas no lo manifiestan abiertamente, reina cierta inquietud entre el plantel profesional de Central, por el atraso en el pago. El mismo con
te en dos meses de sueldos y algunos prem
del presente torneo.

Según los directivos, parte de esa de
será cancelada antes del 15 del corriente. P
el momento, vale la palabra.

● **SINCERIDAD**

**"La pelota me pegó en el brazo, pero ésa
fue mi intención. Cuando Herrera mandó
centro hacia atrás la pelota me pegó en
brazo. Eso traté de explicarle al juez, pero
me hizo caso. Lamentablemente, quien de
de es él y hay que acatar la decisión".** Pa
bras del marcador de punta, Ghielmetti.

TRAUMATISMO CRANEANO

Un susto con suerte fue el que pasó Daniel Kuchen, quien debió ser internado en el hospital Español de La Plata, al sufrir traumatismo craneano, luego de un choque con el zaguero y capitán de Estudiantes, José Luis Brown.

La jugada se originó a los 22 minutos de la primera etapa cuando Kuchen y Brown fueron a disputar una pelota, cerca del área "pincha". El rubio defensor "centralista" luego de su caída fue retirado del campo de juego en camilla hacia los vestuarios, donde el médico José Aparicio le prestó los primeros auxilios.

Aunque luego de permanecer por espac
de varios minutos inconsciente, Kuchen r
cobró el sentido y fue trasladado al hospital
Español de la ciudad de las diagonales par
una mejor atención a efectos de sacarle pla
cas radiográficas, donde se constató qu
solo había sufrido traumatismo craneano.

Consultado el médico del plantel rosa
no, Aparicio, comentó: **"Por suerte solo fu
un fuerte golpe que recibió Kuchen el cua
se agravó por la mala caída que tuvo. Qu
dó en observación, una medida de preca
ción".**

1 **INDEPENDIENTE:** Goyén; Clausen, Villaverde, Trossero, Killer (ST. 34m. López); Giusti, Marangoni, Burruchaga; Castro, Morete y Ortiz. **DT:** Veiga.

0 **PLATENSE:** Biasutto; López Turitich, Sánchez Sotelo, Scigliano, Ginanni; Roldán, Magalhaes, Grimoldi; Cabral, Petti (ST. Gómez) y Cincunegui (PT. 30m. Viscovich). **DT:** Topini.

Gol: 1-0, 25m. ST. **Trossero (I).** Tremendo zurdazo desde 30 metros de Trossero perforando el ángulo superior izquierdo de Biasutto, que voló inútilmente.
Jugador expulsado: 24m. PT. **Grimoldi (P),** por protestar
Arbitro: Marsiglia (Regular). Alternó aciertos con equivocaciones.
Cancha: Independiente.
EL SOBRESALIENTE: Enzo Trossero

FELIZ POR DOS MOTIVOS

"Estoy feliz por dos motivos fundamentales. Primero, por el triunfo y segundo porque no sentí ninguna molestia en la pierna y eso que realicé algunos piques bien a fondo".

"Todos tienen que tener en cuenta que volví a jugar luego de la operación del tendón de Aquiles de la pierna izquierda, que se efectuó hace seis meses y ahora, luego de un semana de entrenamiento, vuelvo a la primera donde considero que anduve bien".

Así explicaba el hombre que tenía el apellido marcado con admirativos en el pizarrón de los citados para el encuentro, **José Castro.**

EL "MUCHACHIT

Opiniones Encontradas

Era un camarín donde predominaban las opiniones encontradas. Mientras algunos (los menos) aseguraban que Independiente mereció una diferencia mayor, otros aseguraban que el partido había sido muy duro (más de lo esperado) y que pudieron haber empatado (con esta opinión estamos de acuerdo) o que se había podido perder. A los protagonistas entonces, nos remitimos.

"Contra Rosario jugamos mucho mejor que en este partido. No sé qué pasa si Enzo (Trossero) no mete ese gol. Ellos con diez hombres nos complicaron más que con once y por eso nos resultó más difícil de lo que pensábamos, incluso hasta pienso que podíamos haber perdido, lo que no hubiera sido justicia". Morete rumbo al antidoping prácticamente al pasar.

Por su parte, el hombre de la tarde, **Trossero, expresó: "Mirá, en los tiros como el del gol puede llegar a entrar como ocurrió en este encuentro o estrellarse en la tribuna. No voy a negar que el viento ayudó un poco pero también tengo que aclarar que yo acostumbro mucho a pegarle de afuera, cosa que por los resultados positivos alcanzados en los últimos encuentros me permite estar más agrandado".**

"Estoy con anginas desde el partido ante Huracán. No iba a jugar ante Central, pero igual lo hice. Recién me dieron un antibiótico y me voy a la cama porque tengo fiebre (hablaba gangoso) **pero pienso que para el miércoles voy a estar bien. En cuanto al pArtido pienso que debimos haber marcado más goles ya que hicimos todo el gasto aunque reconozco que ellos jugaron bien".** (El "Negro" Ortiz.)

Con un Zap

Y el "muchachito" (Tro
**(Independiente) de las g
tense). Sí, esto que pued
realidad lo fue, ya que u
do" número seis (con vie
le permitió a su equipo
que no mereció, dado q
cuatro capítulos que t
méritos como para llevar
dieron soportar la adve
pendiente también tuvo
ción de Goyén que, al igu
tarde acertada. Hablam
la pitada final las cosas**

PRIMER CAPITULO:
dos sus jugadores mostr
parado con Grimoldi c
posibilidades de llegar
rival e incluso se autoan
temente la entrada por el
estaba por las puntas, p

SEGUNDO CAPITULO:
anteriormente fue expul

OTAS A SUYA

esar de Zof, su equipo, tuvo e en la carretera de Monte... estas cosas. Porque por más Carlos Bilardo no sea neta- al menos los volantes como de Trobbiani al menos se gún momento del partido en s de gol frente a la valla rival. ayer, los pinchas jugaron de ligente a lo largo de casi todo jando que Central pueda lle- an que ya parece caduco en borque amontonando volan- o es la forma de conseguir un A la larga el equipo que in- e quiere más por el espectá- io propio, es el que triunfa. bajo de Carlos Bilardo, bus- nera meta conseguir el cam- nia tenga como destino otros uellos que aún hoy recuerda La Plata y todo el país. Los teros. Y la hinchada festeja elta. Falta mucho aún. Hay por recorrer.

La pelota ya besó la red. Primero de los "Pinchas". Golazo de Marcelo Trobbiani.

3 **ESTUDIANTES:** Delménico; Camino, Brown, Gette y Herrera; Russo, Lemme y Sabella (41m ST Landucci); Gottardi (16m ST Ponce), Trobbiani y Trama. DT: Bilardo.

1 **CENTRAL:** Carnevali; Ghielmetti, Kuchen (23m PT Lancelotti), Céliz y Killer; Bauza, Sperandio y Palma; Delgado, Bianco y Chazarreta. DT: Zof.

Goles: 1-0. 16m (PT) **Trobbiani** (E). Paró la pelota con el pecho en el borde del área grande y dejó a dos rivales en el camino, luego su disparo cruzado, se metió junto al palo derecho. Un golazo.
2-0. 28m (PT) **Trama** (E). Luego de un rebote —córner que ejecutó Herrera— tocó Russo de izquierda para Trama, el centrodelantero remató y detuvo a medias Carnevali, nuevamente Trama con tiro corto convirtió.
2-1. 38m (PT) **Killer** (C). Ante un tiro de esquina que cedió Trama, ejecutó Delgado, rebote, centro de Palma, Brown alcanzó a peinar —Delménico se quedó "pegado" al piso— y por el sector izquierdo, Killer, con tiro cruzado, metió la pelota junto al palo izquierdo.
3-1. 20m (ST). **Brown** (E) de penal. Ponce alargó para Herrera, centro, la pelota pegó en la mano de Ghielmetti —todo Central protestó— y Loustau marcó penal. El disparo del "2" fue alto y al medio.
Arbitro: Loustau (Muy bien). Correcto en los fallos. Siguió el juego de cerca. No se complicó nunca. **Cancha:** Estudiantes.

EL SOBRESALIENTE: Marcelo Trobbiani. Manejó los hilos de partido, hizo un golazo.

Bilardo no es Amante del Bla, Bla

Mañana será un día clave para el técnico de Estudiantes, Carlos Salvador Bilardo. De su conversación con el vicepresidente de la entidad, Nelson Oltolina, decidirá si continúa al frente del plantel, durante la temporada de 1983. Hasta ahora se habló de organización de las divisiones inferiores, ayudante de campo, giras y otras cositas. Pero mañana, por la noche, se hablará de algo también importante: dinero. En caso de llegarse a un acuerdo —es lo más probable— el "Narigón" estampará la firma. Pero si hay diferencias, recién se hará otra reunión a fin de año cuando concluya el contrato de Bilardo. Por todo eso, mañana será un día clave para el DT...

● **A PERU**

El sábado por la noche, en el country de City Bell, estuvieron reunidos un empresario y dirigentes de Estudiantes. El motivo: jugar un partido en Perú, que podrían ser, a último momento, dos. En las próximas horas se resolverá contra qué conjunto peruano. El cotejo se jugará a fin de mes, oportunidad en que Estudiantes tendrá fecha libre en el certamen local. Por la presentación en tierra incaica, los "Pinchas" recibirán 12.000 dólares.

Marangoni intentaba irse hacia Biasutto, pero Viscovich lo cruza y aleja el peligro.

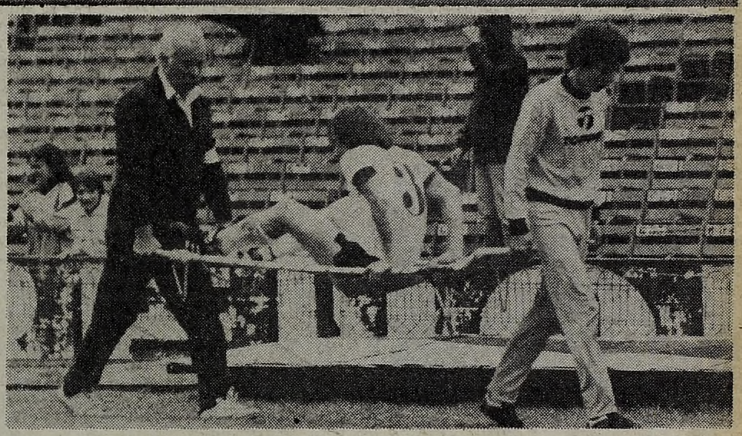

Killer sale con distensión de ligamento interno en la rodilla izquierda. Habrá parate.

Killer lo Mirará de la Platea

Cuando **Mario Killer** quedó tendido en mitad de la cancha tomándose la cabeza y dando señales de mucho dolor enseguida pensamos que su lesión era grave. Porque el **"Colorado"** pertenece a esa casta de jugadores que nunca se quedan en el piso simulando estar lastimados o haciendo teatro con la intención de especular.

Por eso no nos extrañó que minutos después debiera salir en camilla, ratificando nuestro pensamiento. Al llegar a los vestuarios, el **doctor Fernández Schnoor** determinó que aunque la lesión era de consideración, no tenía la gravedad que se presumía. Con respecto a la jugada que lo dejó tendido, **Killer** dijo: **"Me esforcé para ir a buscar una pelota. Llegué junto a Marangoni y Magalhaes. Pero al ir medio en el aire y chocar contra ellos que estaban bien afirmados la rodilla izquierda me giró y sentí un dolor terrible. Cuando me quise parar no podía. No sé cuánto tiempo estaré parado, pero lo que más duele es perderme estos partidos que vienen ahora: Boca, Estudiantes, Ferro...". Killer** sufrió distensión de ligamento lateral interno.

Según el técnico **Nito Veiga: "Creo que Independiente mereció ganar. De acuerdo con lo que mostró Platense hoy, a mí me parece que no debería estar tan abajo. ¿Bochini?... no nos acogimos al artículo 225, porque prefería reservarlo para los partidos que nos esperan, que serán muy bravos. ¿Cuándo jugará? Eso lo resolveré en las próximas horas, lo mismo que al que reemplazará a Killer. Sigo insistiendo que Estudiantes e Independiente son los equipos que tienen más futuro en nuestro fútbol. Formaron planteles para 3 ó 4 años".**

"TO" SALVO A LOS DIABLOS

Zapato Trossero Logró un Triunfo de Novela; Platense Mereció Mejor Suerte

"(Tros
las pa
puede
que un
en vis
quipo al
do que
que lav
llevar
adver
tuvo u
1 igual
lamos
osas
ILLO: A
mostra
di cu
egar,
tonta
por el
as, p
TULO:
expul

salvó a la "dama" el "villano" (Pla- er una novela en azo del "agranda- avor) de los Rojos con una victoria Calamares en los novela hicieron unto. Pero no pu- de los palos (Inde- y la buena actua- Biasutto, tuvo una vela porque hasta muy cambiantes. escuadras con to- un Platense bien que, pese a tener demasiado a su cando permanen- cuando el negocio mente la derecha. minuto apuntado Grimoldi (lo trata- mos en tema aparte) y Platense comienza a pensar en aguantar el diluvio que podían desatar los Diablos. **Pero no.** Estos continúan con su serie de desaciertos, de entradas fallidas y de falta de seguridad por parte de sus delanteros, que llegan a la puerta del área de **Biasutto** pero les falla el revólver o se les moja la pólvora y no pasa nada.

TERCER CAPITULO: Todos esperaban que con el comienzo del complemento, **Independiente** volcaría la cancha hacia el lado de la visera donde estaba Biasutto. Pero no fue así.

Platense produce el cambio de **"Hijitus" Gómez** por **Petti**, lesionado y el ingresado comienza a hacer estragos a espaldas de los volantes locales. Pendulando y arrancando con mucha inteligencia desde el medio campo y explotando el trabajo a destajo de **Cabral**, como la subida de los marcadores de punta, comenzaron a crear situaciones de real peligro que fueron conjuradas, algunas por Goyén y otras por los palos. **Independiente** en este lapso se mostró desconcertado y trató de desbordar por las puntas, de buscar el centro, pero se encontró con una impecable defensa que no cometió errores y desbarató cualquier intentona de los ágiles **Rojos** que habían (ante la impotencia de entrar por esa vía) comenzado a utilizar el remate de media distancia.

CUARTO CAPITULO: Los nubarrones que rato antes habían comenzado a cubrir el cielo parecieron echar un manto de oscuridad en el estadio.

Pero llega el **"zapatazo" del "muchachito" Trosero** (todos saben que le pega muy bien), con fuerza y de lejos. Y ayudado por el **"Huracancito"** desatado que duró pocos minutos, consiguió desnivelar el marcador poniendo a su equipo en inmerecida ventaja.

Ahora, sí. Todos los hinchas del Diablo dieron rienda suelta a su alegría, bastante contenida pese a los cánticos de aliento.

Platense no bajó los brazos. Al contrario, pareció agrandarse ante la adversidad (el viento había amenguado), **"Hijitus"** siguió derrochando inteligencia y resto físico. **Cabral** continuó picando, los marcadores de punta mandándose y es **Cabral** quien, sobre la hora, pierde por culpa del palo el empate que hubiera marcado justicia.

"Yo no lo Insulté"

"Te juro que no era para expulsar. Yo creo que Marsiglia se apresuró. No voy a negar que protesté la infracción que me había cobrado. Porque le trabé la pelota a Trossero y él sancionó un planchazo que en ningún momento existió. Ahí yo le reclamé y fue cuando me sacó la amarilla. Entonces me di vuelta y seguí protestando mientras me dirigí a buscar ubicación. Pero te aseguro que en ningún momento lo insulté, ni subí el tono de voz".

El descargo pertenecía al recio volante **Grimoldi** que, muy amargado, explicaba su expulsión.

Por su parte, el **técnico Topini** comentó: **"Tuvimos todas en contra. Primero nos echan a Grimoldi, luego se nos lesionó Petti y después el viento comenzó a soplar en contra, todo el segundo tiempo. A pesar de eso no merecimos perder.**

ENFERMERIA

Según **Fernández Schnoor: Olguín**, recién operado, tiene para un mes; **Calderón:** ya está recuperado del dolor en el talón derecho; **Clara:** Volverá el domingo; **Merlini:** Desgarro, tiene para 3 semanas:

EN MATADEROS, LA

Infernal Choque Entre Hinchas: Decenas de Heridos y Quince Detenidos

Agredieron a Carlos Bianchi

El plantel de Vélez Sársfield llegó al estadio de Mataderos a las 16.10 ya listo, prácticamente, para entrar al campo de juego. Tal vez previniendo lo que iba a suceder, el "Zorro" de Juan Carlos Lorenzo dispuso que sus muchachos vinieran con la indumentaria deportiva a cuestas y que solamente se calzaran los botines para salir a jugar. Pero, lamentablemente, cuando los jugadores descendieron del micro para dirigirse a los vestuarios, tuvieron problemas. La fila india fue en busca de la famosa "puertita" que habilita la entrada a los camarines y en el camino no solo fueron insultados sino también agredidos. Así fue como Carlitos Bianchi fue el blanco elegido por los hinchas de Chicago. Este, además de soportar los gruesos epítetos también recibió golpes y salivazos. El jugador quiso reaccionar, pero la intervención de algunos dirigentes velezanos —ya que policías no había— evitó que el altercado pasara a mayores.

● **SIMILAR DESPEDIDA**

Con la custodia de tres patrulleros y otros tantos motociclistas, el plantel de Vélez con su DT el "Toto" Lorenzo, a la cabeza, huyó del estadio de Mataderos sin hacer declaración alguna. Bajo una lluvia de insultos, en la misma forma que llegó, se fue retirando en busca del micro. Pero la parcialidad de Chicago si los recibió mal los despidió peor, porque los cantos, los epítetos y las chanzas por la derrota, fueron subiendo de tono y solo se acallaron cuando el micro y su escolta tomaron velocidad.

Las primeras sombras de la noche invadían Mataderos. El fútbol de Chicago y Vélez tuvo un amargo aperitivo y varios fueron los perjudicados. Las batallas en los estadios continuan y parecería que no hay remedio para combatirlas.

Carros de asalto, celulares, patrulleros, la brigada de infantería, un helicóptero, autobombas y ambulancias, se hicieron presentes en la cancha de Nueva Chicago con el propósito de mantener la paz en un simple partido de fútbol. Pero, a pesar de todo ese descomunal despliegue, hubo **decenas de heridos, muchos demorados y cerca de 15 detenidos... Podemos convenir entonces que el terrible incidente que allí se produjo solo puede ser comparado con un infierno.**

Todo comenzó desde muy temprano con los cánticos amenazadores de la hichada de Mataderos que juramentaba tomarse revancha de los incidentes ocurridos en la primera rueda en el estadio Amalfitani.

Pero la eclosión se produjo cuando restaban 10 minutos para el comienzo del encuentro en el momento que llegó la barra brava del equipo de Liniers, que tras colgar su bandera, se acercó hasta una puerta que separaba su tribuna con una de las populares (la lateral) de Chicago para increpar a sus rivales.

La respuesta no se hizo esperar y los fanáticos locales inmediatamente se dirigieron por atrás de la tribuna cabecera que ocupaban los visitantes para arrojar algunos proyectiles. Desde ese momento y por espacio de 15 minutos se desató una batalla tremenda donde abundaron todo tipo de objetos contundentes. Primero volaron algunas tablas, luego un enorme tacho de basura, posteriormente algunas botellas. Pero lo peor fue cuando un hincha de Vélez se subió al techo de una de las dependencias administrativas del estadio, donde está ubicado el tanque de agua, lugar desde el cual comenzó a arrojar innumerable cantidad de ladrillos que produjeron el desbande en la tribuna de Chicago.

Enseguida un numeroso grupo de hinchas locales ubicados en la otra popular de Chicago (la cabecera) corrieron hasta el lugar con la intención de franquear la puerta divisoria. Allá un solo policía tuvo que impedir que ésta fuera derribada, pero no obstante algunos encuentros cuerpo a cuerpo se registraron detrás de la popular de Vélez que, al tener un débil tejido y una pared muy baja, permitió a éstos pasarla y encontrarse con sus rivales.

La policía, siempre en número muy escaso, corrió hasta el lugar, subiendo la tribuna y saltando el pequeño tapial para evitar el encontronazo. A todo esto seguían volando proyectiles, entre los cuales pudimos divisar dos enormes chapas de cinc que eran poco menos que atajadas por los agredidos para ser devueltas con la misma demencial fuerza.

En tanto, Arturo Ithurralde daba iniciación al cotejo... Un cotejo que poco pudieron presenciar en los primeros 5 minutos pues el punto de atracción estaba centrado en ese bochornoso espectáculo.

Cabe acotar que la policía no había esgrimido hasta el momento sus temerarios machetes y tampoco intentaba detener a los inadaptados, sino que simplemente trataba de dispersarlos, permitiendo incluso que los hinchas regresaran a sus tribunas a pesar de haber tirado piedras.

Durante 22 minutos pareció que todo había vuelto a la normalidad. Pero indudablemente fue una falsa imagen, pues cuando se cumplían 27 minutos de partido surgió un incendio en el quincho que está detrás de la tribuna visitante, lo cual motivó una feroz represalia de los fanas de Chicago. Claro, éstos supusieron que el incendio había sido causado por sus enemigos (cosa muy difícil de asegurar aunque hay testigos que dicen haber visto a cuatro hinchas de Vélez abocados a esa criminal tarea, además de un dirigente que soslayó toda posibilidad de un cortocircuito en la instalación eléctrica del quincho pues ésta está desconectada) y entonces ya no tuvieron contemplación con el policía que estaba apostado en la puerta divisoria y penetraron en campo del contrincante produciendo una batahola infernal. La lucha a puñetazos, patadas, cintazos y palos fue escalofriante. El estadio enmudeció. Todos azorados e impotentes presenciaron la guerra; un helicóptero de apoyo logístico de la policía y el ulular de las autobombas ponía una nota más dramática al espectáculo. Mientras los bomberos apagaban el fuego del quincho, que finalmente se quemó en su totalidad, Ithurralde suspendió el partido por 10 minutos pues el humo obstaculizaba la visión. La calma renació poco después cuando la barra brava de Vélez se retiró del estadio y las ambulancias se llevaron los heridos al hospital Santojanni, y trascendió que allí estaba internado "Pistola", el capo de la hinchada de Vélez con varios golpes en el rostro.

Demandan que Vélez Pague el Quincho

En los vestuarios de Nueva Chicago había muchísima gente y precisamente no eran todos periodistas, pero por lo que pudimos averiguar varias de las personas que estaban en los mismos pertenecían a la Comisión de Prensa del club o eran allegados a la misma. A casi todos les rondaba una sola idea, no obstante la alegría por los puntos obtenidos frente a su tradicional rival. Y era la de que Vélez deberá pagar los gastos que ocasionó su hinchada al incendiar el quincho que está ubicado en la parte social de la entidad, justamente detrás de la tribuna visitante. Por momentos, solo se acordaban del triunfo de su divisa, pero al ratito se podía escuchar: **"Di Paoli** (es el presidente de Chicago) **el lunes mismo tendrá que verlo a Petracca** (es el presidente de Vélez) **en la Tesorería de AFA para que su entidad pague lo que destrozaron".** Además del quincho en cuestión, también los hinchas velezanos habían roto parte del alambrado

El "mandamás" de la entidad de Liniers, que vio el partido desde la platea alta, cuando se largó a llover subió hasta las cabinas de transmisión, pero se retiró antes de que el partido terminara. Exactamente cuando su equipo perdía por 1-0. En las plateas, algunos simpatizantes de Chicago le habían hecho llegar sus negras intenciones para la finalización del partido si no se avenía a pagar la "guita". Lo que quedó del quincho (solamente el esqueleto) era señalado por los más exaltados con mucha bronca. Por eso, creemos que Petracca procedió acertadamente en retirarse antes. Tal vez la lluvia, tal vez la victoria "verdinegra" habrían apaciguado los ánimos, pero siempre hay un inadaptado.

Lo Festeja Jugando

El "Morcillón de Banfield", al término del partido entre Estudiantes y Rosario Central, andaba persiguiendo como un loco a **José Luis Brown** porque sabía que el miércoles el defensor cumple 25 años y tenía intención de hacerse invitar a la celebración, a la que también querían prenderse algunos hinchas del albirrojo. Cuando estuvo cerca del jugador escuchó de sus propios labios.

—Si seré idiota. Estuve todo el tiempo pensando en que el miércoles iba a festejar mi cumpleaños con los muchachos del plantel en mi casa y recién me avivo que ese día hay fútbol y tenemos que ir a jugar contra Platense a Saavedra.

¡Reclaman los Premios!

—A Platense le deben todos los premios de este campeonato. Los "Calamares" habían acordado cobrar 130 palos viejos por punto y como marchan con trece unidades les adeudan casi 1.700 palos a cada jugador. Los muchachos tendrán esta semana una reunión con los directivos para arrancar alguna promesa de pago.

"Doña Clota", contenta porque por fin consiguió una casa bien lejos para escaparle a la suegra, ya liberada, cuenta bocinazos.

Extraviaron a Sarulyte

El **"Gordito de Villa Luro"** pidió una solicitud de ingreso a la Asociación de Petisos Ilustres (API), que preside el benemérito **Pablito Petaca** quien le exigió que para ser aceptado debía contar un bocinazo. Y el "Cortito" le contó:

—Estuve llorando una vez más por mi bienamado Racing en Núñez. Y allí me enteré de que estuvieron buscando por cielo y tierra al pibe Sarulyte para meterlo en tercera o en el banco de primera, pero no apareció.

Ahora, los dirigentes de Racing están abocados a la tarea de encontrarlo para saber dónde se había metido.

"Pinchas", sin Camisetas

Cuando terminó el precalentamiento de Estudiantes en la cancha auxiliar, un pibe se acercó a pedirle a un jugador la camiseta que estaban usando para la práctica previa. Pero se llevó una respuesta negativa porque la empresa que viste al plantel superior del "Pincha" platense no está cubriendo esas necesidades a tiempo. Hacía tres meses que no entregaban nada y en la última remesa mandaron un juego de casacas falladas. Técnico y jugadores están con mucha bronca por este caso.

Afuera, por la "Pinta"

—La corrección es una virtud excelsa que se está perdiendo. Pero por suerte tiene algunos adalides como el árbitro Claudio Aquiles Busca que no dejó a Rogel ir al banco de suplentes porque estaba con saco y pantalón azul, cuando este último debe ser gris. El técnico tuvo que ver el primer tiempo en la platea.

La defensa del uniforme estuvo a cargo de **"Mimí, el pianista"**, un hombre sumamente correcto, que solo cuando está sin compañía en su casa da rienda suelta a sus vicios ocultos pintarrajeándose y poniéndose ante el espejo una peluca de su mujer.

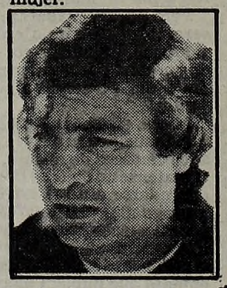

A Erba le Gusta el 10

"Es increíble, pero desde que juego con la número 10 me siento con mayor confianza... Será porque es el número de casaca que siempre usaron Pelé o Maradona y casi todos los grandes delanteros... es algo sicológico que me motiva". Dijo Roque Erba, el puntero izquierdo de Chicago, que ayer convirtió un golazo y abrió el camino del triunfo para su equipo. Y justamente con respecto a ese cañonazo que sorprendió a Pumpido, explicó: **"Fussani tiró el centro desde la derecha, Assan la peinó y yo le pegué de derecha como venía... Y sí, a veces también acierto con la derecha, es que siempre trato de perfeccionar el tiro con esa pierna. De todos modos pienso que el terrible viento que soplaba en ese momento, y la pelota mojada, me ayudaron para que el tiro fuera inatajable aunque igual Pumpido logró tocarla y entró después de pegar en el poste".**

FRASES SUELTAS

HECTOR ASSAN: "Nosotros no podemos regalar nada, tenemos que jugar bien armaditos atrás y sumar puntos. Si se puede sumar dos mejor, pero, si no con uno, de local o de visitante, nos conformamos. Con respecto a mi gol, el segundo de Chicago, debo aceptar que la pelota me sorprendió cuando superó al defensor de Vélez; no pensé que pasaba, por eso no la empalmé bien y la metí adentro con la pierna y medio cayéndome".

ROBERTO PEREYRA: "Fue muy difícil, sí, pero con ganas y con amor propio logramos un triunfo fundamental, no solo por el rival sino por lo que significa para nosotros salir de la zona del descenso".

JUAN MENDOZA: (Médico de Chicago): "Aquí solo atendí a seis o siete heridos de poca consideración. Casi todos tenían lastimaduras menores producidas por raspones en las caídas o cortes al pretender superar un alambrado. Pienso que los de mayor gravedad fueron derivados a otro lugares".

LUIS BORLENGHI: (Subcomisario a cargo del operativo): "Había que actuar con calma y sin violencia. ¿Si faltaron efectivos? No, de ninguna manera, teníamos los suficientes".

GUERRA

¡Bestia! Un hincha de Vélez acorralado y golpeado por los de Chicago. Fue una lucha feroz.

El rostro ensangrentado del "capo" de la hinchada de Vélez, "Pistola" Gámez, es casi un símbolo de la terrible batalla que tuvieron ayer las barras bravas en la cancha de Chicago. Hubo decenas de heridos.

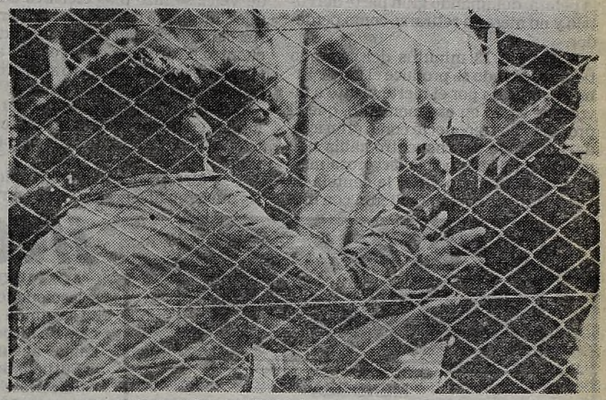

Esta vez la represión no fue violenta, pero sí pareció insuficiente el número de policías. De todas maneras, en pleno incidente, se produjeron diálogos como éstos entre los inadaptados y los agentes.

No sabemos si lo está protegiendo o ahorcando. La violencia no se detiene.

Trompadas y mas trompadas. Los bestiales hechos acontecidos en Mataderos pudieron terminar en tragedia.

Varios de los agresores huyen por las tribunas y la batalla seguirá en otro sitio. Mataderos vivió la triste realidad del fútbol actual que, seguramente, debe tener algún origen.

Los ánimos se fueron calmando. A este muchacho le dieron con un cinturón en la cabeza y sus compañeros tratan de reanimarlo. La gente desata su ira en las canchas. Un fenómeno psicológico que merece la atención de las autoridades.

CINCO GOLES NO CALIFICAN

Fue un partido ilógico. Y lo fue por dos razones fundamentales: primero porque tuvo un desarrollo mezquino, especulativo y muy trabado que no condice con los cinco goles marcados. Aunque esto tenga su causa en las condiciones climáticas que indudablemente dificultaron la tarea de los defensores (arqueros incluídos) y que posibilitaron a los delanteros concretar casi todos sus goles al capitalizar rebotes. Además los tantos no fueron producto de jugadas coordinadas o buenos arrestos individuales, sino que surgieron de centros aéreos con pelota detenida.

Y segundo, porque Vélez sin brillar y sin ser demasiado contundente en ofensiva había manejado con mayor criterio la pelota, dominando gran parte del cotejo y no merecía retirarse como perdedor.

Hasta los 13 minutos del segundo tiempo, cuando se produce el gol de Erba (favorecido por el fuerte viento a favor que sopló en ese momento, que el propio Erbas reconoció como gran ayuda) el trémite del encuentro había sido muy complicado por la fervorosa marcación de Chicago y por la cautela de Vélez. Ambos equipos salieron con muchos volantes e intentaron ganar el medio del campo con más esfuerzo que fútbol. De todos modos se mostró más criterioso el visitante que, con un toque rápido y algunos piques peligrosos de Bianchi o Comas, fue más que su rival, que solo contó con Erba como hombre de punta y que generalmente buscó el pelotazo frontal lanzado desde el medio campo como único medio de llegada. Así la lucha se hizo dura, por momentos mal intencionada y con muy pocas llegadas a los arcos. Tan solo quedaron por destacar en ese período un tiro de Alonso que se fue por muy poco afuera y otro de Bianchi que tapó con dificultad el arquero.

Después del primer gol, el esquema de Vélez se hizo más ofensivo a la vez que Chicago se retrasó casi totalmente. Así cambió en algo la fisonomía del encuentro. Y decimos en algo pues siguió sin aparecer el fútbol pero sí se produjeron algunas llegadas de peligro.

Los de Liniers utilizaron como arma fundamental los centros aéreos, en tanto su oponente intentó salir en contraataque.

Y se fueron sucediendo los goles que les pusieron una gran cuota de emoción y dramatismo a los últimos minutos por las constantes fluctuaciones del resultado. Los goles, como ya dijimos, fueron producto de centros, de corners o tiros libres, que los defensores y a veces los arqueros mal parados en el piso resbaladizo no pudieron rechazar con precisión y que los delanteros lograron usufructuar no sin dificultad.

Además, al provenir estos tantos de pelotas detenidas, posibilitaron al equipo que los obtenía, acercarse hasta el área rival con mucha gente. Así Chicago se llevó un valioso triunfo que le devuelve parte de su moral perdida y que lo motiva para seguir escapando de la zona del descenso. Pero que de ninguna manera indica el hallazgo de una táctica ideal. En tanto Vélez tendrá que recapacitar sobre sus defectos defensivos pues, por ser un equipo que dirige Lorenzo, sufrió muchos goles en las dos últimas fechas.

Así, el ganador no mostró virtudes que permitan suponer que se está en el camino cierto, aunque el deseo y el fervor ayudaron para llevarse la victoria ante un rival que deberá replantearse con seriedad sus últimas actuaciones.

3 **CHICAGO:** Sebastia; Carrizo, Galván, Larramendi y Pereyra; Lucca, Fussani y Franceschini (44m ST Aloi); Acuña (25m ST Calippo), Assan y R. Erba. DT: Motta.

2 **VELEZ:** Pumpido; Segovia (16m ST Lucero); Cucciuffo, Jorge y Bujedo; Moralejo, Cabrera y Alonso; Comas, Bianchi e Ischia. DT: Lorenzo.

1-0, 15m ST Erba (CH). Recibió de Franceschini y como venía sacó un impresionante "bombazo", de zurda, que después de pegar en el palo derecho del arco de Pumpido se convirtió en el primer gol.
1-1, 30m ST. Comas (V). Conectó de cabeza un corner ejecutado por Ischia, venciéndole las manos al arquero Sebastia.
2-1, 34m ST Assan (CH). Erba, desde la izquierda sirvió un corner que toda la defensa velezana vio pasar de largo pero no el centrodelantero de los "verdinegros" quien la "empujó" a la red.
2-2, 41m ST Lucero (V). De media vuelta convirtió el empate al conectar un centro de Alonso.
3-2 43m ST Galván (CH). Tocó corto ante un corner servido por Erba que también superó a la última línea de Vélez.
Arbitro: Ithurralde (bien). Una vez más hizo sentir su autoridad y "sacó" el partido adelante que tenía un ambiente muy caliente.
Cancha: N. Chicago.
Recaudación: 181.510.000 pesos.
EL SOBRESALIENTE: Roque Erba. Conquistó un golazo. Ejecutó los dos corners que se tradujeron en goles y además se movió con acierto ante la frágil defensa velezana.

FUTBOL del INTERIOR

MENDOZA

Andes-Talleres y Gimnasia y Esgrima empataron 0-0, en partido jugado en el estadio mundialista, en la primera final para determinar al campeón de la temporada 1982 de la liga mendocina. La importancia de estos dos encuentros —el próximo domingo se jugará el segundo— al margen del título de campeón, está dada por la circunstancia de que surgirá el representante mendocino en el torneo Nacional de 1983.

SANTA ROSA, AL REGIONAL

Atlético Santa Rosa, de La Pampa, se clasificó para jugar el torneo regional, al doblegar por 2-0 a General Belgrano. El encuentro fue revancha del jugado el 31 de octubre, donde la victoria correspondió a Belgrano por 1-0. La diferencia de goles le dio a Santa Rosa, por primera vez, el derecho de jugar el Regional.

TUCUMAN

Atlético Concepción venció a San Martín —perdió el invicto— por 1 a 0, al jugarse la segunda fecha de las revanchas del hexagonal para determinar al campeón que representará a la provincia en el Nacional de 1983. Por su parte, Atlético Tucumán, al superar ajustadamente a Deportivo Aguilares por 1 a 0, avanzó a la tercera posición con ocho unidades, luego de Atlético Concepción que tiene nueve. En el restante partido, Sportivo Guzmán batió a Juan Manuel Terán por 1 a 0. Las posiciones quedaron así: San Martín 10 puntos, Atlético Concepción 9, Atlético Tucumán 8, Terán y Guzmán 4 y Aguilares 3.

¡NO LES HAGAMOS REBAJA!

ACAPULCO, 8 (UPI).— Esta noche el seleccionado juvenil de Argentina hará su segunda presentación en el certamen de fútbol por la Copa "Joao Havelange" al enfrentar a Israel.

Futbolísticamente, la representación "albiceleste" es superior a su rival, pero todavía está muy fresco el magro empate que conquistó en su debut frente a Estados Unidos, para pensar que obtendrá una victoria fácil.

Si bien Israel fue goleado, en su primera presentación, por la Unión Soviética por 5-2, no se puede considerar que es una alineación endeble, pues cumplió su debut, y además enfrentó a la selección que creemos es la más fuerte del certamen.

Además, la actuación de Argentina frente al seleccionado yanqui dejó mucho que desear y a decir verdad el empate puede considerarse justo no obstante haber predominado en las acciones. Pero si tenemos en cuenta las declaraciones del técnico Menotti cuando dice **que "ese resultado de uno a uno no le quitará el sueño ni influirá desfavorablemente en el ánimo de sus dirigidos"**, se puede pensar que el seleccionado argentino puede mejorar su presentación. Más aún si recordamos que el polémico técnico, también dijo: **"Este equipo mejorará a medida que pasen los partidos" y también por lo expresado: "Estos pibes recién hicieron su debut internacional y eso pesa mucho".**

Si nos atenemos a la última vez que Argentina enfrentó a Israel (en el repechaje para ir a Australia) podemos opinar que en esa oportunidad ganó por 1-0 y si bien dominó el juego apenas pudo doblegar al modesto representativo israelí.

Es de esperar, que esta noche, cuando el juvenil argentino enfrente a Israel los muchachos estén inspirados al máximo y puedan rendir en mayor medida, con respecto a su última presentación. De ello depende su pasaporte a las semifinales. Caso contrario, no obstante lo que ha dicho su técnico, Argentina habrá sumado otro fracaso. Porque si en estos momentos, Estados Unidos e Israel que, son formaciones muy rudimentarias, pueden jugarle de igual a igual a Argentina, entonces sí se puede asegurar que estamos en un bajo nivel futbolístico.

● **GANO BRASIL**

La selección de Brasil logró anoche un fácil triunfo frente a Costa Rica por 2-0 y acumuló tres puntos dentro del Grupo II. La escuadra brasileña se conformó con ese resultado ya que Costa Rica no daba para ponerla en dificultad. En el otro encuentro México y Australia empataron en un tanto. Mañana se enfrentarán Brasil y México

¿BERTONI CON HEPATITIS?

ROMA, 8 (DPA).— En las filas del A. C. Florencia reina el temor de una epidemia de gastroenteritis. Los primeros afectados han sido Eraldo Pecci y el mundialista argentino Daniel Bertoni, que hasta parece ha contraido hepatitis, y que no pudieron jugar en la jornada de ayer.

Reina ahora el temor en el club de que haya aun más bajas, y como medida preventiva se han desinfectado las cabinas, y tanto la directiva como los jugadores serán examinados hoy de pies a cabeza.

Sobre la presunta hepatitis de Daniel Bertoni, los médicos le están realizando los estudios correspondientes ya que aún no ha sido fehacientemente comprobada. El jugador argentino fue uno de los primeros en descomponerse y por lo tanto no pudo ser de la partida en la fecha que se jugó ayer en Italia.

FUTBOL SIN FRONTERAS

ESPAÑA

Real Madrid y Zaragonza mantienen una interesante lucha en los dos primeros puestos de la clasificación, después de obtener sendas victorias frente al Betis y Sevilla respectivamente. El Real ganó por 1-0 y el Zaragoza por 2-1. En otros resultados Atlético de Bilbao venció al Santander por 2-0. Atlético Madrid superó al Valladolid por 3-1. Osasuna venció al Málaga por 1-0; Valencia hizo lo propio con Español por 2-1 y Las Palmas empató en un gol con el Gijón. Las posiciones las encabeza el Real Madrid con 16 puntos; Zaragoza tiene 15 y Barcelona, Real Sociedad y Atlético Bilbao suman 14.

ITALIA

Verona con su victoria ante el Ascoli por tres a dos, alcanzó al Roma que igualó 1-1, con Udinese, en la primera colocación del campeonato de primera división de Italia.

Por su parte la Juventus quedó a un solo punto de los lideres tras vencer a Pisa por 3-2; Fiorentina igualó con el Torino, sin goles; Napoli perdió con el Sampdoria por 2-0. En otros resultados, Cagliari 1, Catanzaro 0; Cesena 2, Inter 2; Genova 1, Avellino 1.

BRASIL

Botafogo aplastó al Vasco Da Gama por 4-1 en el clásico de la octava jornada de la segunda rueda del campeonato de primera división de Río de Janeiro que se disputó en el estadio Maracaná. Los otros encuentros terminaron así: Volta Redonda 6, Portuguesa 1; Campo Grande 1, Bangu 2; América 2, Flamengo 0 y Madureira 0, Bonsucesso 2. Fluminense y Americano no jugaron en esta jornada.

¡MARADONA, ENFERMO!

BARCELONA, 8 (EFE)—. El jugador internacional argentino del Barcelona Diego Armando Maradona no entrenó hoy con el resto de sus compañeros, por encontrarse indispuesto.

El jefe de los servicios médicos del club "azulgrana", Carlos Bestit, reconoció al jugador en su propio domicilio, indicando que Maradona ha padecido un "trastorno intestinal durante la madrugada y primeras horas de la mañana, produciéndole fiebre y considerando conveniente que guarde cama durante el día de hoy".

Según el doctor Bestit "es muy probable que Maradona pueda desplazarse con el resto de compañeros hasta Sevilla, para disputar el encuentro de liga del próximo miércoles, de la décimo primera jornada, si responde normalmente al tratamiento"

El técnico del Barcelona, Udo Latteck no dará la lista de convocados hasta mañana, después del entrenamiento por lo que Maradona será duda hasta dicho momento, de desplazarse a Sevilla para jugar contra el Betis.

Boca Empató y Gatti se fue Ganando

CHICLAYO, Perú, 8 (AP, EFE).— Boca y Juan Aurich empataron 0 a 0, en un partido amistoso que siguió a un homenaje al arquero argentino Hugo Orlando Gatti por sus 20 años de actividad deportiva. El "1" recibió un plato recordatorio de plano de manos del presidente del club peruano y fue ovacionado.

Durante los primeros veinte minutos, el local dominó las acciones en el medio campo, pero a la hora de la verdad, careció de efectividad. A pesar de ello, en dos ocasiones estuvo a punto de abrir el marcador, por disparos de Velázquez y Jaramillo, que fueron bien controlados por Vijande. Boca, marcó y se preocupó únicamente por el contraataque, pero apenas lo hizo en un par de ocasiones, sin crear peligro. Sobre el final de la etapa, Gareca, solo ante Parraga, desvió el remate final. La vuelta mostró nuevamente a Juan Aurich con la iniciativa. La entrada de Vilchez le dio más movilidad al local. El puntero Jaime se fue siempre a la marca de Bargas, que apeló al juego brusco. A partir de los veinte, Boca nivelo las acciones en el medio campo.

JUAN AURICH: Parraga (J. C. Jaime); González, Navarro, Cabrera y Tello; J. Navarro, Benales y Echeandia (Vilchez); Jaime, Velázquez y Jaramillo.
BOCA: Vijande; Alvez, Ruggeri, Mouzo y Bargas; Krasousky, Brindisi (Zanabria) y Benitez; Scotta, Gareca y Sotelo (Vázquez).

PIC-NIC DE LOS BICHOS

¡Qué Regalo les Hizo Maradona!

"La cábala es ésta, la cábala es ésta", decía un dirigente de Argentinos sacando del bolsillo izquierdo del saco una camiseta azulgrana, con el número diez en la espalda.

¿Los colores de San Lorenzo? **"No viejo, no. Esta casaca me la regaló Diego** —por Maradona— **en el viaje que hice para arreglar el partido con el Barcelona; es la que utilizó cuando jugaron contra el Sporting Gijón por el campeonato español. A partir de hoy** —por ayer— **me la pongo antes de que comience el partido o si no lo hace el kinesiólogo del equipo, y ya empezó a dar resultados. Es que Diego no estará físicamente, pero no nos podía abandonar en este momento"**, le decía **Roberto Iribarren** a todo aquel que se le acercaba a escuchar sus categóricas afirmaciones.

Y todos se preguntaban, "¿Y las lechuzas que ocuparon un lugar en el vestuario durante el partido contra River a las que se les achacaron los efluvios positivos que permitieron el triunfo ante los 'millonarios'?" **"A esas dos las hicimos volar el lunes siguiente porque Trigili no las quería"**, comentó un allegado al club de La Paternal.

Lograron Tres Goles, Pero Pudieron ser Varios más; Quilmes Faltó a la Cita

Cuando a los diecinueve minutos **Pedro Pasculli** ensayó un potente remate al arco que por el mal estado del campo y la tardía reacción de **Tocalli** se transformó en el primer gol de **Argentinos**, el panorama para los "Bichitos" se esclareció totalmente, pues a partir de entonces pudo hacer valer el manejo de algunos de sus hombres. En cambio, todo se volvió totalmente negro para **Quilmes**, que había planteado hasta ese momento un esquema totalmente defensivo, procurando evitar el gol en su arco más que hacerlo en el contrario.

Lo hecho por los de La Paternal no fue un dechado de virtudes, pero le sirvió para comprobar que en la mediocridad del fútbol actual un equipo que dispone de tres o cuatro jugadores hábiles debe prevalecer sobre los que hacen de la fuerza y la garra su estilo de juego.

A partir de esta premisa, la marca que intentó **Pedernera** sobre **Firpo**, la de **Gáspari** sobre **Rotondi y Labruna con Batista** y que hasta entonces no había sido totalmente acertada, perdió toda vigencia, pues ya no era negocio el resultado y había que salir a buscar el empate.

Por ello, el local seguía manejando el trámite del encuentro y las llegadas hasta el arco de Tocalli eran continuas, mientras que el uruguayo **Alles** pasaba una tarde tranquila, solo inquietada por algún intento aislado de **Lorea**, la principal arma ofensiva de los "Cerveceros".

Firpo, **Batista** —autor de un golazo que mereció un marco de público mucho más grande—, Pasculli y **Espíndola** fueron los principales responsables del buen desempeño de los "Bichos Colorados" y alrededor de ellos giró todo el andamiaje del equipo, complicando a la defensa visitante que no encontró la fórmula para frenar los embates de aquéllos.

Fue por todo esto que Tocalli debió recurrir al penal para cortar otro avance local, luego de que Firpo dejara desairado a **Milozzi**, que Pasculli convirtió el segundo gol.

Quilmes no aparecía. Milozzi no podía imponer su presencia, la fogosidad de **Gáspari** no encontraba eco en el resto y las embestidas de Lorea terminaban casi siempre de la misma manera: con la pelota en poder de la defensa adversaria. Y como suele ocurrir en estos casos, los cambios ensayados por **Rogel** no dieron los resultados buscados, por lo que el equipo seguía deambulando en la cancha sin encontrar la solución al jeroglífico que le planteaba Argentinos.

Y como corolario, el golazo de Batista, que merece ser contado. Y si a alguien se le hubiera ocurrido filmarlo, mostrárselo a los pibes para que aprendan cómo se resuelve una jugada dentro del área.

Fue una doble pared entre el goleador y **Ereros**, que dejó en el camino a **Díaz** y a Milozzi. Cuando Tocalli intentó achicar el arco, el "5" se lo sacó de encima con dos amagues y con el arco a su disposición, convirtió.

El resto fue un largo floreo del local, que con el partido definido siguió buscando el arco rival, pero ahora para convertir el gol que pasará a la historia. Por ello, el resultado fue "solo" de tres a cero a su favor.

3 **ARGENTINOS:** Alles; Lucero, D'Angelo, Villalba y Domenech; Firpo, Batista y Rotondi (28m ST Herrera); Pasculli (30m ST Carrizo), Espíndola y Ereros. DT: Trigili.

0 **QUILMES:** Tocalli; Zárate, Milozzi y Gizzi; Pedernera (25m ST Alonso), Gáspari y Labruna (15m ST Urli); Lorea, Martínez y Filardo. DT: Rogel.

Goles: 1-0, 19m PT Pasculli (AJ). Pase de Batista por el sector izquierdo para el goleador que desde fuera del área sacó un remate bajo y fuerte que sorprendió a Tocalli.
2-0, 13m ST Paculli (AJ) de tiro penal. En la jugada previa a la pena máxima, Ereros dio en profundidad para Firpo y cuando encaraba fue tomado por Tocalli. Lo ejecutó el puntero con tiro a media altura a la izquierda del arquero.
3-0, 18m ST Batista (AJ). Doble pared del centromedio con Ereros, para luego Batista desairar a Milozzi, Gizzi y cuando salía Tocalli, la puso a un costado. Golazo.
Arbitro: Busca (bien). No tuvo mayores problemas y en el complemento después de la lluvia, pese a que el campo de juego un poco resbaladizo podía precipitar roces, supo frenar a tiempo los desbordes temperamentales.
Cancha: Argentinos.
EL SOBRESALIENTE: Pedro Pasculli. No solo supo reafirmar por qué está al tope de la tabla de goleadores, sino que también merece destacarse su constante movilidad, rotando, metiéndose en diagonal o desbordando y colocando el centro preciso.

Milozzi Puede ir a La Ribera

No es ninguna novedad que **Roberto Rogel** tiene ciertas diferencias con el temperamental y fornido defensor **Horacio Milozzi**. Inclusive para evitar roces y como una especie de "salida elegante" se tenía pensado otorgarle el "pase libre", como agradecimiento por los servicios prestados. Pero de pronto recibieron una oferta de **Carmelo Faraone**. Por supuesto, el pase a **Boca Juniors** tuvo una acogida muy satisfactoria.

No pocos hinchas y algunos directivos tienen un gran cariño por Milozzi, y en la controversia con el DT apoyaban al jugador. Entonces habrá que pesuadirlos de que no se le puede "cortar la carrera", prácticamente en su finalización, ya que son muchos los años que viene actuando.

Por supuesto, su cotización no podrá ser muy elevada. Pero serán unos pesos que no pensaban recibir. El veterano jugador ya habría dado su conformidad y en muy poco tiempo más se concretará su transferencia. Recordamos que el inefable Carmelo llevó a La Ribera varios jugadores que parecían haber cumplido ya su ciclo

Los Cerveceros Piensan Comprar, Pero lo Quieren Hacer con Todo

El aporte económico de una financiera hará posible que **Quilmes** provoque una verdadera revolución en el mercado de pases. Nada menos que **Juan José López, Pedro González y Reinaldo Merlo** serían adquiridos por las nuevas autoridades "cerveceras". Realmente, y más allá de la lógica inquietud por el torneo actual, se muestran muy ambiciosos en sus planes con proyección de futuro.

EL DINERO ESTA. A través de un contrato con una importante compañía financiera de Avellaneda denominada AFISA, y por un período de dos años, los quilmeños recibirán la suma de cuatro mil millones de pesos ley.

Como contraprestación, el plantel profesional deberá lucir en sus camisetas la leyenda estampada de la empresa financiera.

En el partido contra River Plate comenzarán a lucir la publicidad correspondiente. Estos recursos conseguidos, de alguna manera sirven como referencia de la manera en que se desenvuelven y los contactos que ostentan los directivos. En principio, **Roberto Rogel** continuaría como DT y, además de los nombres ya señalados como base de un poderoso equipo, se les daría la oportunidad a promisorios elementos del club.

EL RELEVO. Se va el doctor **José Luis Meiszner** (CRONICA anticipó que será para ocuparse en plenitud de la actividad política partidaria del justicialismo), dándole así paso y cauce a ese gran impulso revitalizador que traen los directivos recientemente proclamados. Pertenecen a la lista azul —oficialista— que tiene como presidente al doctor en leyes **Contarino Sparta**, y como vice lo acompaña **Leonildo Badkue**. Se harán cargo el próximo jueves 25 y, según antecedentes (en el período 1962-65, Sparta ocupó la vicepresidencia durante la gestión de **Amílcar Rosso**), son directivos muy idóneos y de gran capacidad.

FRASES SUELTAS

Pedro Pasculli: "Pedí el cambio porque tengo un golpe en el tobillo y por precaución preferí salir. ¿Morete hizo el gol de Independiente?, ¡ha! entonces estoy solo en la punta. Por suerte el equipo mejoró, pero lo más importante es que ganamos y vamos saliendo adelante".

Marcelo Firpo: "Esta fue la primera vez que termino un partido y no tengo nada, porque siempre me pasaba algo. en el medio es donde mejor rindo pues yo necesito estar más en contacto con la pelota y en la defensa a veces hay que tirarla a cualquier lado. La posición que tenemos en el tabla es mentirosa, ya que contamos con un equipo para estar más arriba".

ÑULS DESPERTO A TIEMPO

ROSARIO, 8 (De nuestro corresponsal).— Todo lo que Newell's no pudo conseguir a lo largo de estériles 77 minutos, lo logró en el último cuarto de hora. Porque bastó que Martino le infundiera oxígeno e imaginación al equipo, para que desapareciera la anemia futbolística que adolecían muchos de sus compañeros. Entonces sí, Unión debió resignar el punto que había cuidado con celo de avaro y el local con goles de Almirón de tiro libre y Santamaría de penal, alcanzó a llevarse un triunfo por 2-0 que tardó en llegar, pero que por méritos dormilones fue justiciero.

A Unión desde el mismo arranque, lo que pareció interesarle fue abroquelar mucha gente en el medio, para complicarle la tarde a Newell's que ante la congestión que encontraba se remitió a lateralizar todo el juego. De esta forma, el local logró tener más tiempo la pelota, y también ocupar más espacio dentro del terreno. Pero fueron contadas las oportunidades en que pudo aprovechar a ambas. Llop y Ramos brillaron por su ausencia, mientras que Martino quería pero no podía.

Pero una escapada del ingresado Vargas Ríos, dejó latente la posibilidad de cambiar el trámite cuando Bottaniz lo barrió dentro del área, en claro penal. Pero Piccard le ahogó la fiesta a Santamaría al atajarlo.

Todo hacía presentir el resultado, no sería otro que el cero total. El embudo que armaron Sánchez, Ponce y Mendoza (luego Comas) le permitían a Zavagno ganar en el fondo y salir jugando cuando las circunstancias no lo apremiaban.

Pero Martino sacó fuerzas de flaquezas sobre el final. Comenzó a ir y venir hasta que se hizo la luz. Almirón sorprendió a Piccard con tiro libre perfecto para abrir la cuenta, mientras Santamaría desde los 12 pasos se tomó la revancha para sellar el 2-0 final.

2 **NEWELL'S:** Civarelli; Azzolini, Simón, Pautas, Macat; Llop (ST: 25m. Bianco), Maryino, Ramos; Santamaría, Desozi (ST: 8m Vargas Ríos) y Almirón. **DT:** Montes.

0 **UNION:** Piccard; Hugo López, Bottaniz, Zavagno, Carlos López; Sánchez, Ponce, Mendoza (ST: 22m. Comas); Escudero, Lanao (ST: 37m. Abdeneve) y Centurión. **DT:** Volken.

Goles: 1-0. 32m. ST **Almirón (N).** Bottaniz le cometió infracción a Ramos al borde del área grande. La pena la ejecutó Almirón, que con tiro preciso sorprendió a Piccard.
2-0. 44m. ST. **Santamaría (N), de penal.** Bottaniz cruzó en forma ilegal a Vargas Ríos, cuando se iba para el arco, dentro del área. La pena la realizó Santamaría, que se tomó la revancha.
Penal atajado: 1m. ST. Piccard (U) le adivinó la intención y le contuvo el tiro a Santamaría (N).
Arbitro: Lamolina (Regular). En los fallos más trascendentes estuvo acertado.
Cancha: Newell's.
EL SOBRESALIENTE: Gerardo Martino. Su equipo tomó el timón del trámite cuando él se asentó en el medio.

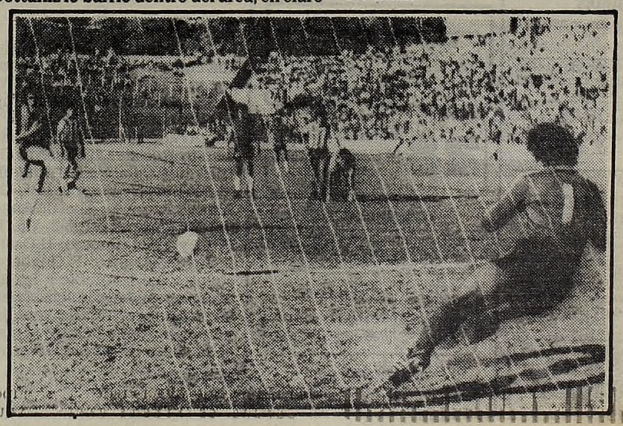

Esta es la "masita" que Santamaría le sirve a Piccard para que se luzca. El arquero adivinó la punta y ahí fue con toda su anatomía. Después "Cucurucho" se tomó la revancha y marcó el otro.

EL AGUA AHOGO UNA GRAN FIESTA

● Monte: Corrieron dos Series y la Lluvia Bajó la Bandera a Cuadros

TEXTOS Y FOTOS DE NUESTROS ENVIADOS ESPECIALES, HECTOR GRANATO Y CARLOS PERRIER.

SAN MIGUEL DEL MONTE, 8 (De nuestro enviado especial).— El mal tiempo que sentó sus reales ayer promediando la mañana en el sur bonaerense, echó por tierra el anhelo de la multitud que se dio cita en el circuito semipermanente de esta ciudad, para gozar del espectáculo deportivo que significa en la actualidad el Turismo Carretera.

A lo largo de los 11,350 kilómetros del trazado semipermanente de Monte, miles de aficionados convergieron para ver en acción a hombres y máquinas, pero la lluvia dijo no y la fiesta se interrumpió forzosamente, cuando solamente se habían disputado las dos series clasificatorias a 5 vueltas, quedando truncos el repechaje a 3 vueltas y la gran final a 18.

Para dar una idea de la cantidad de gente que se reunió en Monte, basta decir que el cierre de rutas estaba previsto para las 8, pero la avalancha de autos, ómnibus y camiones fue tal, que recién el trazado se clausuró una hora después y fueron muchos los que no pudieron entrar a los lugares destinados a albergar espectadores.

En la serie inicial, triunfó Emilio Satriano, con su Chevrolet que cada día camina más, siendo escoltado por Juan Alberto Occhionero, en máquina similar y por Jorge Martínez Boero con Ford. Pero uno de los grandes protagonistas del parcial fue el campeón Antonio Aventín, quien lo tenía a maltraer a Satriano, hasta que un inoportuno trompo en la última vuelta, lo relegó al cuarto lugar.

La segunda batería fue mucho más lenta que la primera, pero fue porque su majestad el tiempo comenzó a hacer de las suyas. Primero fue una ligera llovizna, que dejó resbaladizo el pavimento y obligó a los protagonistas a transitar con sumo cuidado.

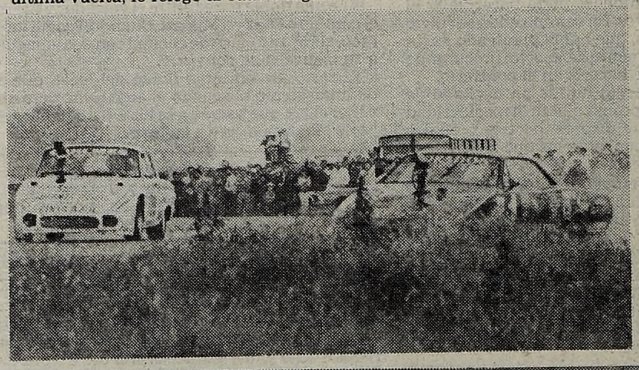

"Tony" Aventín en el trompo que le hizo perder mucho tiempo y permitió que Emilio Satriano se le fuera y le ganara la serie. En Monte todo estaba para que fuera una fiesta, pero la lluvia dijo no

Así, Oscar Aventín en lucha con Roberto Mouras primero y con Oscar Castellano después, protagonizó un duelo vibrante y que definió con una solvencia que estaba ausente en las últimas carreras. De los tres Dodge que acapararon los lugares de privilegio, el de Oscar fue sin duda, el más veloz, haciendo prever una final a todo tren.

Pero se hizo la noche en pleno día y los grifos del cielo se abrieron para que la fiesta se terminara cuando nadie lo pensaba. Ahora los directivos del Monte Auto Club solicitarán mañana la fecha del próximo domingo al departamento deportivo de la Asociación Corredores Turismo Carretera, para realizar nuevamente la jornada.

Hay dos ponencias a considerar. Unos quieren que se mantengan las clasificaciones de las series, corriéndose solamente el repechaje y la final, mientras que otros solicitaron se mantenga el puntaje que otorgaron los parciales, pero concretar una programación completa, incluyendo dos nuevas series. Mañana se resolverá. Mientras tanto, Martínez Boero lidera el campeonato con 180,50 puntos; Emilio Satriano es escolta con 149,50 mientras que Oscar Aventín acumula 134,50. Cuando faltan aún tres carreras.

Varones no Perdonaron

LUCERNA, Suiza, 8 (AFP y EFE).— El equipo argentino de varones venció a su similar de Grecia por 3 a 1, en la octava ronda de las Olimpíadas de Ajedrez que se están celebrando en esta ciudad. El conjunto de damas de la Argentina está igualando en un 1 punto, con una suspendida, frente a Australia.

La Unión Soviética está encabezando la tabla de posiciones en varones y mujeres, tras vencer los caballeros a Hungría por 2½ a 1½ y las damas a la República Federal Alemana por 2 a 1. En varones los soviéticos tienen 22½ puntos, con una partida suspendida. Segundos están los Estados Unidos y Canadá con 21.

WILLY, ODIA LA "MARYLAND"

TOWSON, Estados Unidos, 8 (EFE).— El argentino **Guillermo Vilas** fue derrotado por el australiano **Paul McNamme**, en la final del Torneo Internacional de Tenis de Maryland, dotado con 300.000 dólares en premios. Vilas, cábeza de serie N° 1, perdió por 4-6, 7-5, 7-5, 2-6 y 6-3 ante el australiano, clasificado en el puesto 63° del ranking mundial y que ahora logró su primer triunfo en un torneo valedero para el circuito del Campeonato del Mundo (WCT).

McNamme basó su victoria en un poderoso servicio, apoyado por rápidas subidas a la red y precisas voleas desde ésta, principalmente al inicio del quinto y definitivo set en el cual, según McNamme: **"Vilas pagó el precio de confiarse demasiado".**

Los cuatro primeros sets fueron muy parejos. A la ya tradicional manera de jugar del argentino, respondiendo desde su base a la del rival con pelotas con fuerte top-spin, se oponía una mayor línea ofensiva del australiano, ingredientes que finalmente conformaron un buen espectáculo.

Pero sobre el final, McNamme se fue decididamente sobre la red. Sus voleas fueron mortíferas. Paralelamente, el famoso passing-shot del argentino no pudo en ningún momento sorprender a su contricante, quien finalmente se alzó con una victoria considerada justa, especialmente por lo sucedido en el set final.

Vilas, según sus propias palabras al término del encuentro, notó el esfuerzo realizado durante todo el partido. Lanzó varias pelotas con golpes infantiles contra la red, cometió seis dobles faltas y no tuvo la fuerza suficiente **"como para alzarme con esta final maratónica, que duró más de cuatro horas y media".**

● REENCUENTRO DE BORG

SYDNEY, Australia, 8 (UPI y EFE)—. El sueco **Bjorn Borg** dejó bien en claro que está recuperando la plenitud de su forma, la misma que le permitió ganar Wimbledon en cinco oportunidades, tras adjudicarse el Torneo Internacional de Tenis Akai, que se disputó en esta ciudad y otorgó 400.000 dólares en premios, de los cuales 150.000 le correspondieron al ex titular mundial. En el cotejo final **Borg** derrotó al temperamental estadounidense **John McEnroe** por 3-6, 6-4, 7-5 y 6-2.

En este torneo reducido, donde el sueco también se hizo acreedor a una raqueta de oro valuada en 30.000 dólares, el ganador había dejado anteriormente en el camino al checoslovaco **Ivan Lendl** y al norteamericano **Vitas Gerulaitis.**

El segundo lugar fue para **Lendl,** quien de esta forma se embolsó 100.000 dólares, tras vencer a **Gerulaitis** por 7-5, 6-3 y 6-4. **Lendl** logró su victoria con un saque demoledor, pues conquistó nada menos que 28 "aces" a lo largo del partido.

El tercer lugar, y consecuentemente el premio de 75.000 dólares, fue para **Gerulaitis,** mientras que el "Niño Terrible del Tenis", **John McEnroe** debió conformarse con los 50.000 dólares correspondientes al cuarto lugar.

Vega, Apenas un Puntito

SAN LUIS, 8 (De nuestro corresponsal). — El cordobés radicado en esta capital, **José Alberto Vega** (71,950 kg.) venció al también cordobés **Carlos Peralta** (72,500 kg.) por puntos, en fallo dividido, en el combate central de la velada boxística efectuada en el club Gimnasia y Esgrima y Pedernera Unidos, organizada por el Boxing Club San Luis.

El combate, realizado ante numerosa concurrencia, agradó al público asistente, que tuvo oportunidad de apreciar un interesante enfrentamiento, donde la experiencia de Peralta y la fogosidad de Vega se unieron para brindar un buen espectáculo.

crónica CLASIFICADOS

13 RADIO - TV - ACCES. INSTR. MUSICALES FOTOGRAF. (Cpra - Vta Perm. - Service)

SERVICE (13)

SERVICE TV b.n color Vis. gratis. 651-5272.

15 SERV PROFESIONALES CONSULTORIOS-VARIOS (Ofrecidos - Cpra - Vta - Alq.)

OFRECIDOS (15)

DENTADURAS

Rotas arreglo en el acto. Boedo 981. Pedir hora al Tel. 97-8137.

DENTADURAS rotas arreglo en el acto. Centro Mecánica Dental. Talcahuano 291 1° P. 35-1386.

DENTADURAS

Rotas, arreglo en el acto. Centro Mecánica Dental. Lavalle 2072 1° 'D'. 45-5381.

MECANICA DENTAL CENTRO ODONTOLOGICO INTEGRAL DENTADURAS

mñ¿ñNuevas inmediatas fijas $ 3.500.000, rotas, flojas, correcciones, implantes. "Sonría Ya". Estética bucomaxilofacial. Atención a domicilio. Dirección: Bulnes 1910 PB Capital. 84-6049 y 97-4113.

crónica AVISOS AGRUPADOS

17 SERVICIOS Y ARTICULOS PARA LA MUJER Y EL HOMBRE

4 TRAJES nuevos T. 56. 241-7805.

27 OFICIOS VARIOS Y OPERARIOS (Pedidos - Ofrecidos)

PEDIDOS (27)

PANTALONERA urgente Av. San Martín y Acevedo, D. Torcuato. Sast. Italmoda.

COMPRE - VENDA - ALQUILE - PERMUTE OFREZCA O BUSQUE TRABAJO LAVALLE 742 Loc. 2-3 392-1559

28 PERSONAL P CASA DE FAMILIA - HOTELES Y PENSIONES

OFRECIDOS (28)

SRA. buena presencia se ofrece p. cafetería o cuidar niños. 802-5054.

30 ALOJAMIENTOS - PENSIONES - HOTELES (Pedidos - Ofrecidos)

OFRECIDOS (30)

CABALLEROS camas $ 15.000 c. agua cal. J. Bonifacio 3033, Flores.

DE TODO UN POCO

El profesional Jorge Soto, con 283 golpes, conquistó por primera vez el Torneo Abierto de Golf de la República Argentina, cuya 77° edición se disputó en los links del Olivos Golf Club. En los últimos 18 hoyos, que recorrió en 69 golpes, Soto desplazó del puesto de vanguardia a Vicente "Chino" Fernández, quien no repitió anteriores actuaciones y registró un parcial de 73 y un total de 285, al igual que Jorge Carro. El extranjero mejor clasificado fue el chileno Patricio Valenzuela con 290, mientras que el veterano Roberto De Vicenzo finalizó en la décima posición. En aficionados ganó Martín Travella, con 301 golpes, aventajando por 3 a su más inmediato perseguidor, Luis Carbonetti.

● PATO

El cuarteto de Santa Susana logró una clara victoria frente a San Patricio por 19 a 11 y se adjudicó el Torneo Argentino de Pato de baja ventaja, que se disputó en Campo de Mayo. Equipos: Santa Susana: Patricio Rosister 5, Normando Rosister 2, Ricardo Gorosi 3 y Juan José Calabria 6. Total: 16; San Patricio: Luis Neuferer 3, Luis Gonzalo 1, Alfredo Azara 6 y Abel de Angelis 5. Total: 15. Progresión: 5-2, 7-5, 11-7, 14-9, 17-10 y 19-11. Jueces: H.Castagnino y A.Yaven. Arbitro: R.Gagliardi. El encuentro fue favorable a los ganadores desde su mismo comienzo. Santa Susana, tras sacar rápida ventaja, ofreció una buena zona defensiva que impidió el accionar de los atacantes rivales.

● TIRO

Los tiradores soviéticos volvieron a destacarse en el Campeonato Mundial de Tiro que se está desarrollando en Caracas, Venezuela, al conquistar cuatro de las cinco medallas que estuvieron en juego en la víspera. Pero entre los organizadores existe disconformismo, pues de acuerdo con las últimas cifras, se calcula que hasta este momento el torneo, que finalizará dentro de una semana, ha ocasionado pérdidas por alrededor de 300.000 dólares, los que se suman a los 500.000 que el gobierno aún tiene que entregar para completar el gasto total, calculado en casi 2.000.000 de dólares.

No caben dudas que los venezolanos deberán pensar mucho cuando se les vuelva a proponer organizar algún torneo a nivel internacional

● VOLEIBOL

Se disputó en diversas canchas la última fecha del Torneo Clasificación de Vóleibol de primera división, varones, habiéndose registrado los siguientes resultados: Obras Sanitarias 3, Colegio San Martín 1; Club 77 F.C. 3, Gimnasia y Esgrima 0; Ferro Carril Oeste 3, River 0; Macabi GP, Gimnasia y Esgrima La Plata PP. Posiciones: Zona A: Colegio San Martín y Obras 10 puntos; Macabi 8; Ciudad de Buenos Aires 6; Gimnasia y Esgrima La Plata 5 y Estudiantil Porteño 4. Zona B: Naútico Hacoaj 8; Ferro 7; Gimnasia y Esgrima, Club 77 F.C. y River 5. Los dos primeros en cada zona disputarán la serie para clasificar al campeón oficial de la temporada. En otro orden, ascendieron a primera YPF y Lanús, mientras que en damas tal halago correspondió a Gimnasia y Esgrima de Ituzaingó y al Centro Galicia

Se notó en esta disputa de una nueva fecha del torneo de voley un mayor interés por parte de los aficionados que concurrieron en gran cantidad a presenciar los encuentros. Claro está y aunque esté de más decirlo, mucho tiene que ver la reciente disputa del campeonato mundial en nuestro país y la excelente clasificación de Argentina, que obtuvo un brillante tercer puesto, compitiendo con los mejores equipos del mundo de ese deporte.

● ATLETISMO

El atleta Jorge Iannone, del Allevi Club, estableció un nuevo record argentino de marcha de 2 horas en pista, al imponerse en la prueba que se llevó a cabo en el Centro Deportivo Nacional (CEDENA). Iannone recorrió 23.542 metros y fue escoltado por Jorge Linari (Mar del Plata) con 21.613m y Alberto Hidalgo (River Plate) 21.460m. El anterior primado estaba en poder de Guillermo Weller (San Lorenzo) con 23.527m.

El Club Comunicaciones hizo correr la prueba 51° Aniversario de dicha entidad, sobre una distancia de 9.500 metros, que fue ganada por el fondista Rubén Aguiar con 29m53s. Segundo finalizó Ricardo Castro, con 30m03s.

En el ámbito internacional se destacó la victoria obtenida por el colombiano Víctor Mora en la Media Maratón Junqueña, que se corrió en Juncos, Puerto Rico. Mora empleó un tiempo de 1h05m44s. Segundo llegó su compatriota Germán Pena con 1h7m58s y tercero el guatemalteco Virginio Herrera con 1h7m59s.

SUSPENSO Y EMOCION, EN DOSIS PAREJA

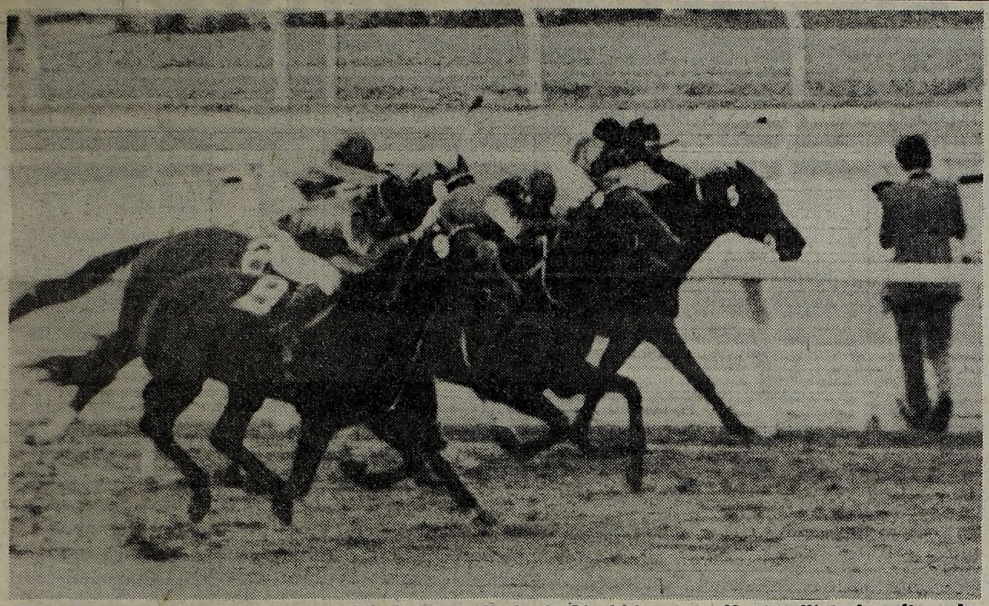

Por afuera, se desata el vendaval de la atropellada de Clorhidratante. Hasta allí, todo grito vale.

Fort de France y su loca disparada exterior.

CLORHIDRATANTE, AL BOCHO

Acertó las Tres Cifras en el Gran Premio Nacional de la Víspera

A un Gran Premio Nacional profuso en situaciones e instancias cambiantes asistimos en la víspera en el hipódromo Argentino. Primero porque a la carrera hay que partirla en dos mitades, o tal vez menos. Una mientras estuvo en la pista el gran favorito Fort de France, y luego cuando al crack del stud "Más de 2" se le dio por querer "salir a la Avenida del Libertador". Curiosamente después de que ocurriera este hecho insólito se asistió a un Derby profuso en matices. Rechoncho en instancias emotivas para luego finalizar con un tremendo desenlace en el cual nadie se quedó sin gritar. De los 400 metros al disco, la fama, la gloria y la montaña de pesos cambió tres veces de mano. Primero fue Tornasolante que hizo ilusionar a un gran número de aficionados. A los pocos metros las esperanzas fueron aparar a las patas y manos de Juez de Pan, pero antes de que cayera el martillo con la sentencia definitiva, en demoledora carga final apareció Clorhidratante y se quedó con todo. Emotividad es lo que le sobraron a estas veinticinco cuadras. Nadie —o casi pocos— se quedaron con los gritos adentro. Pero fue una injusticia lo que le pasó a Fort de France y todo se tronchó. O al menos en una gran proporción. Porque el público que llevó a hacer favorito de apenas monedas al hijo de Kasteel lo quería ver ayer consagrado como el mejor pingo del '82. Pero está visto que aunque se trata de una generación de buenos potrillos, "la remesa vino cargada de nervios, indocilidades y malos genios". Cuando Fort de France disparó violentamente hacia afuera muchos tuvimos la sensación de que al elegido de la mayoría se le había cortado una rienda o se había mancado. Sin embargo, a la luz de las declaraciones posteriores de su propia jocketta hay que convenir que lo único que le faltó fue quizá el rigor de un brazo firme para hacerle entrar en vereda cuando buscó llevarse por delante a Té de Tilo. Claro que de todo esto no tiene la culpa Clorhidratante que, habiendo desaparecido de la escena quien lo dejara en su último intento a trece cuerpos, se adueñó de la gloria. Si tocamos ahora el trámite de la prueba hay que encuadrarla en los tonos confusos. Y ello se justifica en parte porque estando Fort de France todos corrían por el segundo puesto. Al "boarrarse" el Kasteel los planes cambiaron de golpe y así se debió improvisar sobre la marcha. Ya no más "segundo puesto". Todos al frente por el primer lugar, y en esa pulseada ganó el del Roloza porque indudablemente tuvo al mejor jockey del lote. Lo que hizo Maciel ayer, justifica plenamente el seudónimo que le pusiera CRONICA. Solo "una fiera" aprovecha tan al centímetro a un ejemplar como ayer lo hizo el bahiense. De ahora en más, con los años, será el Nacional que ganó Maciel.

INVASION

Palermo Vivió A Todo Ritmo

Era previsible: cuando pasó la "primera tormenta", la del mediodía, el aluvión tuvo una meta: Palermo. Y así, fueron tomando las tribunas el color para que a la hora del balance final, casi 45.000 aficionados ingresaran por ventanillas $ 22.682.371.000, o sea, pasa de dos billones de la vieja denominación. Nuevamente el éxito subrayó una jornada con la espectacularidad que sólo la bruja arena puede dar...

FAVORITOS

No se Portaron Demasiado mal

Considerando que estas tardes de "Gran Premio" se desatan las iras contra las tribunas... ¡rescatar cuatro favoritos es buen balance! Además, con otros números bastante creídos, como para que no sean demasiados los quejosos. **Campinas, Melke, Louvre y Reason** fueron los salvadores de la cátedra, como para mitigar cosas inesperadas (¡léase Pilluelo!). Pero seguro que lo de este pensionista de García...

Fort de France en su Tarde Negra: Perdió sin Correr

Las cuarenta y pico de miles de personas que ayer se dieron cita en el viejo Palermo se quedaron en ayunas. El convencimiento de asistir a una real, concluyente consagración de un potrillo como Fort de France, era total. En el plebiscito imaginario nos animamos a asegurar que ninguno se le podía cruzar por la mente de que el hijo de Kasteel podía perder esta carrera. Después de lo cumplido en el Jockey Club todo indicaba que se estaba "para aplaudir, y no dejar de aplaudir".

Incluso, cuando a las 18.5 se largó el furioso chaparrón que dejó la pista a la última miseria, se pudo pensar que el zaino dorado podía dejar pasar por alto la ocasión para subir al pedestal más alto del concepto. Sin embargo, cuando la quietud de las pasiones lleguen y le den paso con los años a las frías estadísticas, veremos que la del '82 no tuvo estridencias.

La Polla para Pinturicchio, el Jockey Club del lado de Fort de France y el Gran Premio Nacional para Clorhidrante. En tres meses tres nombres distintos. A la luz de tales resultados, ello hablaría en favor de una generación mediocre. Sin embargo, no fue así. Todos lo sabemos. Se ganaron unos a otros por situaciones curiosas, y hasta insólitas como la de ayer. Porque nadie pudo haber adivinado que a una jocketta (campeona del mundo como Marina) se le puede ir de las manos y los brazos una carrera tan importante. Ni aun un ejemplar con duro genio lo podría haber hecho. Pero ayer a Fort de France se le dio por disparar hacia afuera, locamente. Té de Tilo no le pudo hacer "la pared" suficiente. Y ahí quedó sellada su suerte. No es el momento de cargarle las tintas a la Lezcano, pero su apetito inicial por salir muy "a la indiada" con un elemento que no precisaba de la punta tan temprano, casi transformó en tragedia lo que debió ser para el favorito, un paseo de salud. Perdió sin correr, siendo el mejor apenas a 300 metros. Cuando ya marcaba ese camino que seguramente tenía destino de disco. Un disco con un crack; sin esa sorpresa mayúscula. Con la consagración del pingazo que nos dejó con las ganas. Y unas ganas tremendas.

'IBAMOS TODOS POR EL SEGUNDO PUESTO'

Maciel Cantó la Justa con Respecto al Clásico Palermitano

El recinto de los jockeys era un hervidero no bien finalizó el Derby. Medio país —periodistas "y muchos que no lo eran"— querían saber qué le había pasado a Fort de France. Llegar hasta Marina Lezcano constituía "simplemente" una hazaña. ¿Marina, se le cortó una rienda?; ¿Marina se mancó su dirigido?; ¿Acaso se le rompió la estribera? Un torrente de preguntas caían sin cesar sobre la campeona del mundo de las jockettas. Y aquí cabe el mérito grande, enorme, de esta piba que siempre se brinda con la misma atención (también frialdad) para con la prensa. En sus respuestas se pudo poner a cubierto de críticas. Pudo haber intentado una excusa, una "explicación" que la dejara bien parada. Sin embargo, fiel a su manera de ser fue simple y concluyente señalando: **"Desde que soltó mi caballo se encabritó porfiando hacia afuera. A los gritos le pedí a Miguel Sarati para que me acompañara porque se me iba peligrosamente hacia el lado exterior, pero se enojó**

JUAN MACIEL

MIGUEL SARATI

de tal manera que, al no poderlo sujetar, lo sobró al de Miguel y siguió derecho hasta la pared. Lo tuve que tironear y saltar. Fue extraño lo que le pasó a Fort de France, porque lo conozco y sé que se trata de un ejemplar con buen genio. Lo lamento porque estaba para consagrarse, pero por otro lado pienso que la cosa pudo haber terminado muy mal. Para mí y también para Sarati. Los dos ejemplares venían muy ligero a esa altura de la prueba".

JUAN MACIEL: Para que nos vamos a engañar, corriendo Fort de France todos íbamos por el segundo puesto. Pero al pasarle lo que le pasó al favorito cambiaron las cosas. El mío pudo haber ganado más fácil, pero tuvo un contratiempo en los 400 metros. Se rehizo y tuve la suerte de alcanzar, aunque perdí tiempo sacando afuera".

MIGUEL SARATI: **"Busqué por todos los medios ayudar al de Marina, puesto que en ello iba también mi seguridad, pero al porfiar el de ella tan violentamente hacia afuera tuve que abandonarlo a su propio riesgo. Además el mío se acalambró al finalizar el opuesto".**

RUBEN LAITAN: **"Me hice ilusiones pues en los 200 con Juez de Pan arañaba el triunfo. Aun así, perdiendo, considero que el mío hizo una gran actuación".**

EDUARDO JARA: **"Entiendo que Recorredor hizo una gran carrera. El cuarto puesto que logró es buenísimo. Porque hay que tener en cuenta que el mal estado de la pista no lo favoreció para nada.**

CANDELARIO CACERES: **"Al sufrir el inconveniente Fort de France el mío se encontró solo con la punta. Vino bien un largo tramo, pero la lucha que le entabló Té de Tilo le restó energías para el final. Si no lo lucha el de Sarati, de seguro, no hubiera perdido esta carrera".**

WELL SUN ENTRA AL CIRCULO

Choca en el Handiçap Sureño con Otra Embalada: Punta Ala

La jornada exclusiva de mañana en el Bosque se centralizará en sexto término con la disputa del handicap **"Círculo de Periodistas de la Provincia de Buenos Aires"**. Fue reservado a la participación de yeguas de 4 años y más edad, ganadoras de tres o más competencias. Representantes de tres generaciones se alistarán frente al poste demarcador de los 1.100 metros prometiendo una lucha de singulares ribetes desde la suelta a la llegada. En el orden de las posibilidades se detecta una chance especial para **Well Sun**.

Y es que desde que aterrizó por La Plata la yegua de Etchechoury no ha dejado muñeco —o muñeca— con cabeza. Ya lleva tres como botón de chaleco. Comenzó despedazando —13 cuerpos— a Guayabera en 1'7"1/5. Al mes siguiente le tocó a Sohopar que también la vio de lejos a la de La Quebrada, y por último demostrando que también sabe luchar y guapear, sepultó a T. Cup en 1'6", pista normal. Con 56 kilos afrontará este nuevo compromiso al que llega con los "10 puntos" habituales en ella.

Entendemos que en condiciones normales debería sumar la cuarta victoria de esta seguidilla. A pesar de que esta vez se las tendrá que ver con **Punta Ala** una del "Melincué" que, también como la hija de Solazo ya tiene tres al hilo: victoria sobre Ch. Line en 1'8", luego galope alegre sobre Soluta y por último una fácil conquista ante Timber Cup en 1'5"2/5. La descendiente de Pronto cargará dos kilos más que Well Sun, pero se puede dar ese lujo. Por último, digamos que la prueba —al parcer— no dará lugar a sorpresas.

Pero si las hay puede venir por el lado de Fantochada, de Etchechoury juniors que anda en el aire.

Sintetizando la Información

El mejor candidato: **WELL SUN**
El dato del reloj: **SALVEDAD**
Un lance: **CAÑUELAS**
El mandoble: **DON RIESCO**
La llave del día: **3ª llave 2-4 AUSTRAL-RAIPUR**

El Reloj Juega la Suya

HACEMOS UNA SALVEDAD

Alphamen y Salvedad. Dos fijas "bien medidas" por el reloj platense porque sus partidas finales para el programa de mañana fueron sensacionales. Pero hay mucho más y así nos informó el reloj de nuestros cronometristas.

● **LA PLATA**

(Auxiliar, normal)

1ª Carrera 1.100 Mts.

SCOPAS, J. Maciel, 700 en 44", SNOW RIE, C. Cáceres, 600 en 36"4/5; EL DORMILON, A. Roldán, 600 en 37"2/5; INCAIPUCI, R. Cabrera, 600 en 36"2/5; LITTLE PAPER, A. Sandoval, 600 en 35"4/5; ALPHAMEN, V. Villalba, 600 en 35"2/5; CON HONESTIDAD, C. Capdevila, 600 en 36"4/5; MAYNUMBY, V. Aguirre, 600 en 37".

2ª Carrera 2.000 Mts.

QUE PLATONICA, H. Prieto, 800 en 51"3/5; SNOW BEAUTIFUL, R. Pastor, 800 en 51"; NIEVE HERMOSA, O. Frávega, 800 en 50"3/5; VENRIOLERA, C. Cáceres, 800 en 51"; MARINEY, R. Di Nitto, 800 en 52"; MIRADA GOLD, H. Olivera, 800 en 51".

3ª Carrera 1.200 Mts.

TAMAL, J. Ojeda, 600 en 37"; AUSTRAL, A. Rivero, 600 en 37"; EURO VISION, J. Burgois, 600 en 37"3/5; PALO DE AGUA, A. Sandoval, 600 en 36"4/5; RAIPUR, C. Sanguinetti, 600 en 36"2/5; SOLEAIADO, J. Corso, 600 en 37".

4ª Carrera 1.500 Mts.

CARATERMINAL, C. Velázquez, 700 en 45"2/5; VARITA, B. González, 600 suave en 40"; DOÑA GABRIELA, peón, 800 en 51"3/5; TE MUSITA, peón, 700 en 45"; SWEET MONIQUE, M. C. Rodríguez, 800 en 51"3/5; ALMORADI, N. Cañete, 800 en 51"; DIRLANDA, C.M. Gómez, 800 en 51"4/5.

5ª Carrera 1.100 Mts.

RETRACTADA, J. Sánchez, 500 en 31"3/5; CANNAS, F. Echague, 500 en 30"4/5; SIEMPRE GALA, A. Sandoval, 500 en 31"; LA CAUSA, A. Rivero, 600 en 37"2/5; MI MOLLY, J. Maciel, 500 en 30"4/5; SALVEDAD, R. Comas, 500 en 29"4/5; BOBINANTE, C. Cáceres, 600 en 36"2/5.

6ª Carrera 1.100 Mts.

CAÑUELAS, M. Cañedo, 500 en 31"; TIMBER CUP, O. Frávega, 600 en 36"; SHIATZU, O. Aguirre, 600 en 36"1/5; ROMINA GOLD, D. Torrilla, 500 en 30"; VOZ HABANITA, J. Azamor, 600 en 38"2/5.

7ª Carrera 1.100 Mts.

Rousana, R. Cepeda, 600 en 37"2/5; NATIVE LOVE, M. Gómez, 600 en 38"4/5; CONFECCION, R. Pastor, 600 en 37"2/5; CHARLATANA, A. Sandoval, 500 en 31"2/5; LEMANITA, A. Roldán, 500 en 31"2/5; ROYAL JELLY, H. Prieto, 600 en 37"2/5.

8ª Carrera 1.500 Mts.

DON RIESGO, M. Rodríguez, 700 en 44"3/5; DRUMMER, V. Insaurralde, 700 en 43"4/5; RUNNING CLUB'S, J. Fernández, 700 en 43"4/5; TOMASBETO, C. Velázquez, 700 en 42"3/5; SNOW FLETE, J. Maciel, 800 en 49"3/5, BUGUET C. Capdevila, 700 en 43"2/5.

9ª Carrera 1.600 Mts.

SINNER DANCER, M. Rodríguez, 800 en 51"; FRAY CRITICO, J. Tocci, 800 en 51"2/5; CHAMU BARCELONES, I. Gorrais, 51"3/5; KAMPF, A. Rivero, 800 en 51"3/5; MIKHAIL, J. Fernández, 800 en 52"; EL JUEZ, O. Frávega, 800 en 50"3/5; ALUMNO, C. Cáceres, 800 en 51"3/5.

LA PLATA: PROGRAMA COMPLETO PARA MAÑANA

1ª CARRERA — Pr. MANUEL RODRIGUEZ (comienza apuesta doble) - 1.100 Mts. — A las 14.15

4 ULT. PERF.		ANOTADOS	o/g.	JOCKEY	e/k. PADRE-MADRE	CUIDADOR	ULTIMA PERFORMANCE
0S 0L 1L 3L	1	1 SU INDIO	(1)	C.Vega	3/56 Indian Summer-Su Alma	F.Bianchimano	9 a 5½ cpos. de Hulk 56
4L 0S 1L 5L		2 SCOPAS	(4)	J.Maciel	3/56 Moraes Tinto-Forgia	H.Boquín	4 a 6½ cpos. de Favit 56
0L 1L — —	2	3 SNOW RIE	(6)	C.Cáceres	3/56 Snow King-Lagrimera	S.Bello	11 a vs. cpos. de Duxford 56
6L 0L 0L 5L		4 EL DORMILON	(11)	A.Roldán	3/56 Bonpland-Disidenta	G.Pedernera	6 a 7 cpos. de Favit 56
6S 3L 6L 6L	3	5 INCAIPUCI	(10)	R.Cabrera	3/56 Incairuly-Pucili	J.Prida	6 a 11½ cpos. de T.Press 53
0L 0A 1L 3L	4	6 VILLERO FLOR	(7)	H.Prieto	3/56 Villero Field-Phenny	L.Quinteros	9 a 10½ cpos. de Kalula 56
0A 0S 3L 0L		7 LITTLE PAPER	(5)	A.Sandoval	3/56 Pappe II-Terruny	H.Aspilcueta	11 a 8 cpos. de T.Press 56
0L 0L 0L 0L	5	8 PAYASO HIPPY	(8)	M.Sandoval	3/56 Snow Hippy-Niña Vit	R.Ibarra	9 a 81/4 cpos. de Favit 56
1L — — —		9 ALPHAMEN	(2)	C.Sanguinetti	3/56 Alphadamus-Qué Lola	R.Galzagorri	1 por el hoc. a Estruendo 56
0L 1L 0A 0S	6	10 CON HONESTIDAD	(9)	C.Capdevila	3/56 Yata Nahuel-Bathine Wet	H.Yalet	9 a 17 cpos. de D.Eusonio 56
3L 0S 4L 5L		11 MAYNUMBY	(3)	V.Aguirre	3/56 Youssef-Rubia Marita	J.Zubiri	3 a 2½ cpos. de T.Taquito 56

Candid.: ALPHAMEN (9) — Enem.: Maynumby (11) — Sport: Scopas (2)

2ª CARRERA — Pr. CESAR O. SOTELO (finaliza apuesta doble) - 2.000 Mts. — A las 14.55

4 ULT. PERF.		ANOTADOS	o/g.	JOCKEY	e/k. PADRE-MADRE	CUIDADOR	ULTIMA PERFORMANCE
5L 0L 6L 6L	1	1 QUE PLATONICA	(1)	H.Prieto	4/57 Platón-Miss Kendall	A.Varela	5 a 5 cpos. de Bokarella 56
0L 0L 0S 0L	2	2 SNOW BEAUTIFUL	(2)	R.Pastor-4	4/57 Snow King-Lagrimera	A.Vigil	10 a 14½ cpos. de Simplona 57
1L 3L 0L 0A	3	3 NIEVE HERMOSA	(4)	O.Frávega-2	4/57 Snow Clown-Tringui	J.Tirao	1 por 3/4 cpos. de S.Monique 56
4L 3L 3L 4L	4	4 VENRIOLERA	(8)	C.Cáceres	4/57 Viento Rubio-Friolenta	M.Vidarte	4 a 5 cpos. de Bokarella 56
inter.	5	5 DANAE	(7)	J.Noguera-4	4/57 Salk-Douce	J.Figueras	Ganó en el Interior
1L 0S 0L 3L	6	6 SOUL CROSS	(5)	H.Galeppi	4/57 Alcanzador-Magna	G.Luna	1 por ½ pzo. de T.Musita 56
4L 5L 4L 0S	7	7 MARINEY	(3)	J.Azamor-3	5/55 Dátil-Figurative	L.Padró	4 a 9½ cpos. de Faraona 56
5L 0A 2L 0L	8	8 MIRADA GOLD	(6)	M.Rodriguez-3	5/55 Old Gold-Paciencia	J.Varela	8 a 9 cpos. de Bokarella 56

Candid.: VENRIOLERA (4) — Enem.: Mariney (7) — Sport: Danae (5)

3ª CARRERA — Pr. ROMULO ORLANDI (comienza apuesta encadenada 6) - 1.200 Mts. — A las 15.45

4 ULT. PERF.		ANOTADOS	o/g.	JOCKEY	e/k. PADRE-MADRE	CUIDADOR	ULTIMA PERFORMANCE
0L 5L 0L 0L	1	1 TAMAL	(1)	J.Ojeda	4/57 Mariache-Honeycomb	H.Martínez	10 a vs. cpos. de D.Navideño 56
4L 3L 0L 0L		2 SMART MAN	(5)	J.Fernández	5/55 Snow Trail-La Bandida	H.Bravo	4 a 3½ cpos. de Morato 56
5A 2L 0L 4L	2	3 AUSTRAL	(8)	A.Rivero-3	4/57 Argento-Get Plate	A.Arias	5 a 83/4 cpos. de Jumbler 57
0S 0A 4L 0S		4 EL TIROLES	(13)	O.Tevez	4/57 El Abra-Snow Heroin	J.Rotta	11 a 10½ cpos. de Emparde 56
1L 0L 5L 0L	3	5 EURO VISION	(12)	J.Burgois	4/57 Euro-Ciratre	O.Carabal	1 por ½ pzo. de Dealer 56
1L 0L 0A 0L		6 PALO DE AGUA	(9)	A.Sandoval	4/57 Sky Messenger-Garúa	J.Berón	1 por 3/4 cpos. a P.Vit 56
2L 2L 0S 1L		7 MON REY	(7)	no correra	4/57 Mount Tauro-Mamacita	E.Degregorio	2 a 2½ cpos. de Romfuo 56
5L 3L 4L 6A	4	8 STREAM	(10)	no correra	4/57 Sheet Anchor-Twirl	R.Salazar	5 a 4 cpos. de Romfuo 56
1L 0S 0L 6L		9 RAIPUR	(2)	C.Sanguinetti	4/57 Minera II-Hindú Taj	M.Robles	1 por 2½ cpos. de M.Rey 50
0L 0A 1L 2L	5	10 SOLEIADO	(11)	J.Corso	4/57 Utópico-La Suprema	E.Rodríguez	8 a 13½ cpos. de Ch. Moss 49
5L 0S 0L 0A		11 BOSTON POPS	(3)	XX	6/55 Bonin-Easter Parade	H.Santiago	5 a 4 cpos. de Morato 53
2L 1L 6A 0S	6	12 BOBCAT	(4)	no correra	4/57 Liloy-Baquette	C.Ferro	2 a ½ cpos. de C.Moss 56
0L 0L 4L 0L		13 KALOPSA	(6)	no correra	4/57 Gran Lucky-Omyupe	C.Cabral	7 a 6 cpos. de Romfuo 56

Candid.: AUSTRAL (3) — Enem.: Raipur (9) — Sport: Tamal (1)

4ª CARRERA — Pr. ROBERTO CAMBRE (2º juego apuesta encadenada 6) - 1.500 Mts. — A las 16.30

4 ULT. PERF.		ANOTADOS	o/g.	JOCKEY	e/k. PADRE-MADRE	CUIDADOR	ULTIMA PERFORMANCE
0S — — —	1	1 CASTERMINAL	(1)	C.Velázquez-4	4/57 Terminal-Moquina	H.Sarina	12 a vs. cpos. de Ebelette 56
5L 0L 5L 0S	2	2 VARITA	(2)	B.González-4	4/57 Clipperton-Vareadora	L.Pavarini	5 a 9½ cpos. de S.Cross 56
3L 4L 0L 5L	3	3 DOÑA GABRIELA	(4)	M.Zanuccoli-4	4/57 Don Claudio-Chevelle	J.Sorgi	3 a 5 cpos. de Polynesia 56
2L 3L 0L 0L	4	4 TE MUSITA	(8)	I.Guimaraes-3	4/57 Telefónico-Musha	E.Dominguez	2 a ½ cpo. de S.Cross 56
2L 0L 3L 0L	5	5 SWEET MONIQUE	(7)	M.Rodriguez-3	4/57 Tobruk-Arruinadora	G.Pedernera	2 a 3/4 cpo. de N.Hermosa 56
6L 0L 4L 2L	6	6 MACROSOLA	(5)	P.Peralta-4	4/57 Macro-Ella Sola	A.Bazante	6 a 7 cpos. de N.Hermosa 56
0L 5S 0S 0A	7	7 ALMORADI	(3)	N.Cañete-4	4/57 Ligero-Wind Lady	D.Gómez	10 a vs. cpos. de P.Felisa 56
3L 0L 3L 4L	8	8 DIRLANDA	(6)	C.Gómez-2	5/54 Arlando-Fiesta Taurina	L.Parisi	3 a 8½ cpos. de No Es Fea 56

Candid.: SWEET MONIQUE (5) — Enem.: Te Musita (4) — Sport: Dirlanda (8)

5ª CARRERA — Pr. JUAN C. MAHIQUES (3º juego apuesta encadenada 6 - comienza 1ª ap. doble extra) - 1.100 Mts. — A las 17.20

4 ULT. PERF.		ANOTADOS	o/g.	JOCKEY	e/k. PADRE-MADRE	CUIDADOR	ULTIMA PERFORMANCE
— — — —	1	1 RETRACTADA	(1)	J.Sánchez-2	3/56 Alisios-Tasadora	P.Grillo	Debuta
0L 0L — —		2 CANNAS	(6)	C.Sanguinetti	3/56 Hall of Fame-Capullina	F.Echagüe	7 a 14 cpos. de B.Bye 56
3S 0A 0S —		3 AMBIDIESTRA	(10)	V.Sabin	3/56 Call me Bold-Allegada	E.Labrador	5 a 101/4 cpos. de Minuana 52
0A 6L 5L 0L	2	4 ZU NACHA	(15)	C.Capdevila	3/56 Don Nacho-Brava Contra	H.Yalet	10 a vs. cpos. de Realmente 56
0L — — —		5 SIEMPRE CARA	(14)	A.Sandoval	3/56 Moraes Tinto-Toloncita	J.Calistro	10 a vs. cpos. de Alphaprima 56
0A 0S 0S 3L		6 MALVINA BELL	(11)	H.Prieto	3/56 Priero-Beldame	E.Lema	10 a vs. cpos. de Casadistante 56
— — — —	3	7 LA CAUSA	(9)	A.Rivero-3	3/56 El Maharajá-Pedalera	M.Vidarte	Debuta
0S — — —		8 ESTIMANTE	(12)	S.Videla	3/56 Practicante-Etelbar	M.Gervasoni	10 a vs. cpos. de Montana 56
6L 0L 4L 0L		9 MI MOLLY	(2)	J.Maciel	3/56 Bereber-Darling Empire	A.Berneche	6 a 4½ cpos. de N.Sesi 56
0L 0L 0L	4	10 INDIA CINCO	(13)	H.Ereñú-2	3/56 C. Cinco Bluff-Tona Eléctrica	M.Arismendi	10 a 20 cpos. de B.Sesi 53
0S — — —		11 SALVEDAD	(4)	R.Comas	3/56 Lefty-Secrecy	O.Puente	10 a 14 cpos. de Minuana 52
0L 0S 0L 0L	5	12 GRAN SARATOGA	(5)	XX	3/56 Gran Simpático-La Sarati	—	10 a 14 cpos. de Roissy 56
2L 0S 0S 0S		13 NATIVE NIMBLE	(7)	J.Albornoz-4	3/56 E. Native-Nimble Fingers	P.Navarro	2 al pzo de Ocultada 56
0L 0L 0L 0L	6	14 TONA LADY	(8)	E.Riso	3/56 Tom Electric-Apple Helene	R.Gaitán	9 a 10 cpos. de F.Stage 56
3L 2L 0S 0A		15 BOBINANTE	(3)	C.Cáceres	3/56 Practicante-Boniche	J.Corte	3 a 2½ cpos. de Alphaprima 56

Candid.: SALVEDAD (11) — Enem.: Native Nimble (13) — Sport: Bobinante (15)

6ª CARRERA — Pr. CIRC. DE PERIOD. DE LA PCIA. DE BS. AS. (4º juego ap. encad. 6 - fin. 1ª doble extra) - 1.100 Mts. — A las 18.10

4 ULT. PERF.		ANOTADOS	o/g.	JOCKEY	e/k. PADRE-MADRE	CUIDADOR	ULTIMA PERFORMANCE
0L R	1	1 TREZENA	(1)	R.Siniani	5/57 Sneerer-M. Mass	A.Aldasoro	7 a 8 cpos. de Novicio 56
4L 6L 4L 0L		2 CAÑUELAS	(3)	M.Cañedo	4/53 Caxiauro-Gismonda	R.Yalet	4 a 8 cpos. de Punta Ala 53
1L 1L 1L 0S	2	3 PUNTA ALA	(5)	C.Pintos	4/57 Pronto-Marisol	E.Perdomo	1 por 3 cpos. de Tiber Cup 53
6L 2L 5S 1L	3	4 FANTOCHADA	(10)	J.Palacios	4/56 1/2 Corcel-Volare	J.Etchechoury	6 a 4½ cpos. de R.Lake 56
3S 2L 2L 1L	4	5 TIMBER CUP	(9)	O.Frávega	4/56 World Cup-Manuba	H.Bravo	3 a 2 cpos. de Tayacana 50
1L 1L 1L 2L	5	6 WELL SUN	(6)	C.Giussi	5/56 Solazo-Wilful II	J.Etchechoury	1 por ½ cpos. de Tiber Cup 56
6S 0S 4S 2S	6	7 SUPER HONESTA	(4)	V.Sabin	4/54 1/2 Super Tracks-Havane	M.Gervasoni	6 a 4½ cpos. de Shindelante 56
0A R	7	8 SHIATZU	(7)	O.Aguirre	4/54 1/2 Make Money-Hasu	J.Garrido	7 a 9 cpos. de The Fog 53
2L 1L 1L 3L	8	9 ROMINA GOLD	(2)	D.Torrilla	6/53 1/2 Old Gold-Lizzy	T.Giovenille	2 a 2½ cpos. de Ponéle 56
0L 0L 6L 0L		10 VOZ HABANITA	(8)	J.Azamor	5/51 1/2 Bluff Habanito-La Voz	J.Tagliabue	9 a 15 cpos. de R.Lake 56

Candid.: WELL SUN (6) — Enem.: Punta Ala (3) — Sport: Fantochada (4)

Fort de France Vareó Normalmente; Marina, Borrada

Ese hervidero que era esta mañana la pista de ensayos sanisidrense solo tenía un tema: Fort de France. Por supuesto, hasta el héroe del "Gran Premio Nacional" pasaba a segundo plano ante la magnitud del accidente sufrido por el gran favorito, esa conmoción que duró diez segundos que parecieron años. Pero, en parte, las expectativas se diluyeron cuando al llegar la "tropilla de Bianchi" a la cancha de arena, se vio al descendiente de Kasteel "como si tal cosa". A los minutos vareó normalmente, conducido con su peón demostrando que no hubo ningún tipo de lesión y que todo se ajusta a lo expresado en estas misas páginas, en los comentarios respectivos. O sea que el héroe del "Jockey Club" está "sano y salvo", con una furia tremenda de volver en el "Carlos Pellegrini" a reclamar lo suyo. Lo que bien merece para superar el mal trago.

Y decimos que las expectativas se diluyeron en parte porque la otra mitad podía darla la presencia de **Marina Lezcano**, que diga "algo más" a su congoja de la víspera. Pero la jocketta "se borró", no había demasiados compromisos en la pista de ensayo y prefirió no concurrir. Evidentemente, está pasando un momento amargo y debió intuir que en su lugar de trabajo iba a ser un bombardeo de preguntas. Se quedó en casa y así se desinflaron las expectativas periodísticas, centradas en la diminuta figura de la que fue protagonista principal y lamentablemente, no en el disco de la consagración sino en el paredón que da sobre la calle Dorrego, donde milagrosamente pudo "tirarse" del gran favorito.

OTRO DESBORDE DE RIO AZUL

Salario Ajustado

Después de lo que hizo **Salariado** ayer en el Bosque, es capaz que todos los clásicos cortos de aquel medio se conviertan en un monólogo... Porque su superioridad de nuestro candidato exclusivo se concretó en diez avasalladores cuerpos, los que puso sobre Pirigua luego de "espiar" la disparada de Yáñez y Con Ritmo. Pero no se quedó en eso porque en una cancha donde "llovía cada rato", la espectacularidad de sus 1'5"1/5 son como para una serie interminable. Por una vez más...¡apuntamos bien en el pronóstico!

Para el "Dardo Rocha", 2'41"1/5 Caminando

Comenzaron a vérsele "las patas a la sota" del Gran Premio "Dardo Rocha". Por lo menos en la cancha platense, donde nuestros cronometristas registraron corridas de excepción, como la de Río Azul. Numeroso parte de ensayos en el Bosque que pasamos a considerar, porque valen para ir tirando líneas.

(Pista grande, húmeda)

RIO AZUL, J. Fernández, 2.400 en 2'41"1/5 con 13"1/5 de final; FOGON NAVIDEÑO, J. Fernández, 2.400 en 2'43"1/5; EL BORRASCOSO, J. Fernández a la par de FULL NAVIDEÑO, O. Frávega, 2.400 de floreo en 2'48"2/5; AEROLITHE, I. Gorrais, 2.400 en 2'44"3/5; CON TITO, I. Gorrais, 1.600 en 1'43"1/5; NEW DANDY, J. Burgois, 800 suave en 52"; SOY DANIEL, M. Rodríguez, 1.600 de floreo en 1'45"; TOREANTE, M. Cañedo, 1.000 en 1'2"3/5; RAMBOUILLET, D. Verón, 700 en 42"3/5; PADDOCK RED, J. Sánchez, 1.600 en 1'47"3/5; BROWN BODY, V. Rosas, 1.400 en 1'32"2/5; EL TESTIMONIO, I. Gorrais, 1.200 en 1'17"3/5; DENIM, A. Rivero, 1.200 en 1'17"; LUCETUM, V. Rosas, 1.200 en 1'19"; GANADOR REAL, C. Cáceres, 1.200 en 1'17"3/5; CON FUGA, O. Aguirre, 1.000 en 1'5"; RINGO STAR, J. Orduna, 1.000 en 1'3"3/5; LIMOSNERO, R. Zapata, 1.000 en 1'4"1/5; MI TRIANA, A. Sandoval, 1.000 en 1'3"1/5; DON CHICHO, J. Tocci, 1.000 en 1'5"3/5; REDONDO, A. Rivero, 1.000 en 1'2"4/5; PIER, J. Sánchez, 1.000 en 1'4"2/5; AHU, J. Tocci, 1.000 en 1'5"2/5; KALMUD, N. Acuña, 800 en 49"; RIMALERA, D. Verón, 800 en 51"; EL FUGAZ, V. Villalba, 800 en 51"3/5; RUN ROAD, C. Agüero, 800 en 48"2/5; EL CARPINTERO, V. Villalba, 800 en 51"; GOL DE KEMPE, V. Aguirre, 800 en 49"3/5; MISTER GUN, E. Riso, 800 en 51"; MANDRAKIN, J. Azamor, 800 en 51"2/5; MANGO LINDO, E. Brown, 700 en 44"; MOORE BODY, N. Vismara, 700 en 42"4/5; REAL TESTIGO, D. Hernández, 700 en 44"3/5; MONTEBELLO, C. Cáceres, 600 suave en 37"2/5.

● **ENSAYOS DE SAN ISIDRO**

(Cuarta de arena, normal)

HACHICH, H.M.López, 1.600 en 1'48"3/5 con 13" de final; SOY TROPERA, H.M. López, 500 en 30"2/5; COORDINADO, G. Sena, 800 en 50"3/5; JUICIO, C. Vega, 500 en 31"3/5; SOY MAGARA, H.M.López, 800 suave en 54".

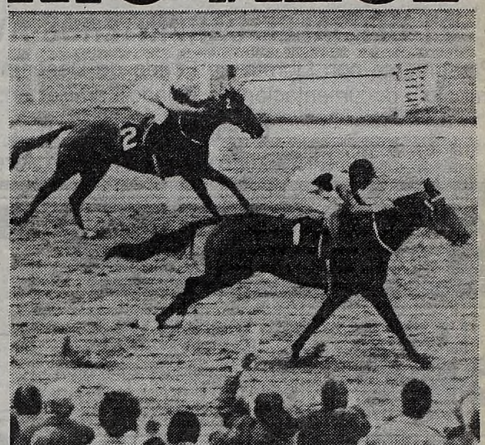

Una de las notas de la reunion de ayer en Palermo la dio Campinas. Dos cuerpos, 57" clavados y gran futuro.

FUE UN KEATS VOLCAN, EN ERUPCION: 48"

Pista pesada en Palermo, actividad bastante firme y una partida de Keats Volcán como para jugarse una casa. Veamos el parte completo.

KEATS VOLCAN, E. Liceri, 800 en 48" con 12"1/5 de final; PESIURI, O. Ilarione, 1.400 en 1'31"3/5 últimos 1.000 con OSITA PRIMAVERA, A. Aguirre en 1'5"1/5; BAMBULLANTE, R. Laitán, 1.200 en 1'18"3/5; FRAY GASTON, J. Batruni, 1.000 de floreo a entera voluntad en 2'1"; EL MANUEL, M. Mercau, 1.200 en 1'18" siendo ejercitado en pelo; LISA PRISCO, R. Almirón, 1.000 de recta en 1'3"2/5; EL CURRO (dos años) M. Mercau, 800 de recta en 49"; PINO AZUL, M. Planas, 800 en 49"2/5; ALPATACO, J. Navarrete, 800 en 52"; TABLE'S PRIDE, P. Molina, 700 de recta en 41"3/5; SENDER, R. Maciel, 700 en 42"3/5; ECOLOGIA, H. Castro a la par de CARRIL, peón, 800 en 52"3/5; PEQUEÑA INDIA, A. Aguirre, 800 en 51"; SCALINO, P. Garnica, 400 de recta en 23"2/5; COMPATRIOTA BIG, J. Caro, 500 de los partidores en 30" (pista auxiliar).

7ª CARRERA — Pr. HORTENSIO BERON (5º juego apuesta encadenada 6 - 2ª apuesta doble extra) - 1.100 Mts. — A las 19.5

4 ULT. PERF.		ANOTADOS	o/g.	JOCKEY	e/k. PADRE-MADRE	CUIDADOR	ULTIMA PERFORMANCE
— — — —	1	1 ANDALUZA	(1)	H.Ripoll-3	3/56 El Escorial-Black Cygnet	A.Ponasso	Debuta
6L 0A 0S 0L		2 ROUSANA	(6)	R.Cepeda	3/56 Four Fingers-Rousay	J.Garrido	6 a 9 cpos. de S.Golfi 56
— — — —		3 NATIVE LOVE	(10)	M.Gomez	3/56 Exactly Native-Dana Love	O.Brandi	Debuta
0A — — —	2	4 STALL LAND	(15)	I.Guimaraes	3/56 Stallwood-Terrena	J.Felices	14 a vs. cpos. de R.Native 56
0A 6L 4L 3L		5 CONFECCION	(14)	R.Pastor-4	3/56 Dropgal-Qué Corte	M.Vidarte	9 a 14½ cpos. de U.Rock 56
— — — —		6 JUCALI	(11)	XX	3/56 Zorro Gris-Spring Girl	Idem	Debuta
0S 0S 3L —	3	7 CHARLATANA	(9)	A.Sandoval	3/56 Mantopán-Junqueña	J.Calistro	10 a 9 cpos. de Queresa 56
0A 0S 6A —		8 ROVIT	(12)	P.Garnica-3	3/56 True Vit-Lomanilla	M.Sarachi	15 a 16 cpos. de Bellou 56
6L — — —		9 VITEL RIA	(2)	O.Aguirre	3/56 Vitelium-Maria	H.Ventimiglia	6 a 6½ cpos. de Alphaprima 56
— — — —	4	10 LAMANITA	(13)	A.Roldán-3	3/56 Villele-Lhemaniana	G.Pedernera	Debuta
0S 0S 4S 0A		11 CHE BELLA	(4)	J.Michelli	3/56 Chesterton-Bella Fe	M.Gervasoni	8 a 9½ cpos. de Christa 56
0S 0S 0A 0S	5	12 CARTA BELLA	(5)	H.Artigas	3/56 Face Card-Surita	P.Artigas	17 a vs. cpos. de Christa 56
5L 0L 6L —		13 ROYAL JELLY	(7)	H.Prieto	3/56 Peter Prompt-Ninfa Real	H.Boquin	5 a 4 cpos. de S.Golfi 56
— — — —	6	14 SILVY PRISCO	(8)	V.Sanchez	3/56 Prisco-Silvy Rock	C.Pricolo	Debuta
0L 4L 5L 3L		15 DOÑA NADIE	(3)	J.Burgois	3/56 Donsha-Camba Punta	O.Carabal	9 a 9½ cpos. de Alphaprima 56

Candid.: ROYAL JELLY (13) — *Enem.: Charlatana (7)* — *Sport: Che Bella (11)*

8ª CARRERA — Pr. MANUEL V. SEGOVIA (finaliza apuesta encadenada 6 - finaliza 2ª apuesta doble extra) - 1.500 Mts. — A las 19.55

4 ULT. PERF.		ANOTADOS	o/g.	JOCKEY	e/k. PADRE-MADRE	CUIDADOR	ULTIMA PERFORMANCE
6L 5L 2L 2L	1	1 DON RIESGO	(1)	M.Rodriguez-3	6/57 Seduprel-Fiorenza	J.Taborda	6 a 7 cpos. de Marchand 53
6L 0L 0A 0S		2 LOCO GATTI	(5)	XX	6/57 Neurólogo-La Vendetta	J.Martino	6 a 9½ cpos. de Sen 56
0A 0A 0L 0L		3 VALUADO	(8)	M.Palacios	5/57 Seduprel-Valedera	R.Sarachi	11 a 13 cpos. de El Altivo 56
3L 0S 0L 5L	2	4 EL EVASOR	(13)	C.Vega	5/57 Noceur-Puuyel	J.Lofiego	3 a 3 cpos. de Morato 56
1L 5L 0S 2L		5 DRUMMER	(12)	V.Insaurralde-4	5/55 Snow Duke-Cantachita	H.Sánchez	1 por la cab. a Arasay 56
0S 0L 6L 5L	3	6 RUNNING'S CLUB	(9)	J.Fernández	6/57 R. Words- Club Continental	H.Bravo	11 a 9 cpos. de Recobrado 56
4L 0L 3L 4L		7 EL DUX	(7)	A.Rivero-3	7/57 Martinet-Campania	R.Herrera	4 a 1 cpo. de Marchand 56
0L 0L 0L 0L	4	8 SIN TESTIGO	(10)	C.Cáceres	5/57 Con Este-Mandolina	S.Bello	18 a vs. cpos. de Programado 56
3L 1L 0S 5S		9 GLEE	(2)	V.Sabin	5/57 Dancing Moss-Glint	L.Crosato	3 a 1 cpo. de Marchand 56
0S 5L 3S 4A	5	10 MI PUEBLO	(11)	R.Torancio-2	8/57 Cavalier-Bordonela	C.Ramirez	9 a 14 cpos. de B.Pourri 56
1L 0L 4L 6L		11 TOMASBETO	(3)	C.Velazquez-4	5/57 Tomasito-Pretty Bitch	M.Motta	1 por 1½ cpo. de Jonito 56
6S 0S 1L 0L	6	12 SNOW FLETE	(4)	J.Maciel	5/57 Snow River-Calvú Chone	A.Berneche	6 a 8 cpos. de B.Sea 54
2L 0L 4S 0S		13 BUGUET	(6)	C.Capdevila	5/55 Celeno-Mordida	P.Ruiz	2 a el hoc. de Marchand 56

Candid.: BUGUET (13) — *Enem.: Glee (9)* — *Sport: Drummer (5)*

9ª CARRERA — Pr. MIGUEL CAMIÑA — 1.600 Mts. — A las 20.45

4 ULT. PERF.		ANOTADOS	o/g.	JOCKEY	e/k. PADRE-MADRE	CUIDADOR	ULTIMA PERFORMANCE
0L 5L 0L 0L	1	1 KUDO	(1)	A.Sandoval	3/56 Kazan-Tachira	H.Aspilcueta	11 a 6 cpos. de L.Tel 56
— — — —		2 SINNER DANCER	(5)	M.Rodriguez-3	3/56 Masqued Dancer-Sin Pecar	J.Taborda	Debuta
6L 3L 0L 6L		3 FRAY CRITICO	(8)	J.Tocci-3	3/56 Frari-Criticante	M.Grasa	6 a 13½ cpos. de Radial 56
— — — —	2	4 CAFEZINO	(13)	C.Bertoldi	3/56 Up-Ipanema	J.Figueras	Debuta
4L 0L 0L —		5 CH. BARCELONES	(12)	I.Gorrais	3/56 El Barcelonés-Mulata	E.Cufré	4 a 8½ cpos de Hay Lío 56
— — — —	3	6 VINO MAGICO	(9)	J.Burgois	3/56 Vino Viejo-Sun Magic	E.Clerc	Debuta
0S 0A 2A 0S		7 CISCO	(7)	no correrá	3/56 Circinus-Virtue	E.Genova	11 a vs. cpos. de C.Quick 56
5L 0L — —	4	8 KAMPF	(10)	A.Rivero-3	3/56 Khosco-Carleen	D.Musachio	5 a 14 cpos. de Sensorial 56
0S 3L — —		9 MIKHAIL	(2)	J.Fernández	3/56 Lefty-Minou	J. de Saravia	10 a vs. cpos. de Pertex 55
0L — — —	5	10 SEXTANT	(11)	A.Roldán-3	3/56 Nuthatch-Seyssel	G.Pedernera	9 a vs. cpos. de Radial 56
3L 5L — —		11 EL JUEZ	(3)	O.Frávega-2	3/56 Celenón-Blue Band	H.Bravo	3 a 8½ cpos. de Sensorial 56
5L 0L — —	6	12 ALUMNO	(4)	C.Caceres	3/56 Mirebeau-Snowdrop	J.Tagliabue	5 a 19½ cpos. de Hay Lío 56
2L 2L 0S —		13 DAPPER	(6)	S.Videla	3/56 Sheet Anchor-Heka Dora	M.Gervasoni	2 a ½ cpo. de Radial 56

Candid.: DAPPER (13) — *Enem.: El Juez (11)* — *Sport: Mikhail (9)*

DE AQUI EN MAS

Palermo Organizó sus Fechas

¡Pasó la fiesta, limpiemos la casa! Y si la casa es Palermo, tiene que ser limpieza a fondo porque se avecinan otras dos reuniones de mucho atractivo. Por supuesto, sin la jerarquía o la apoteosis que vivimos ayer, pero importantes en sus estructuras. Ayer, la Oficina de Programas dio a conocer la estructura definitiva que tendrán los programas. En primera instancia, el sábado en exclusiva, con 125 ratificados sobre once turnos a partir de las 13.45 y la base del clásico "Palermo", una milla en la que quedaron siete rivles de primer nivel. De allí, al miércoles cuando sean nueve cotejos a partir de las 15.30, para celebrar la mitad de la semana a puro turf. Evidentemente, la cartelera del hipódromo céntrico no se agota.

Y cada semana, las emociones surgen con mayor fuerza. Las pruebas, están a la vista.

EL GLOBO DE LA SUERTE

HOY: QUIN. PROVINCIAL - 20 PREMIOS - 21 HS.
HOY: QUINIELA NACIONAL - 20 PREMIOS - 21.30 HS.
HOY: TUCUMAN - 10 PREMIOS - 22 HS.

MAÑANA: QUIN. PROVINCIAL - 20 PREMIOS - 21 HS.

Atrasados a la grande			Demorados a los premios		
04	31	70	19	32	51

MAÑANA: QUIN. NACIONAL - 20 PREMIOS - 21.30 HS.

Atrasados a la grande			Demorados a los premios		
Centena	Decena	Unidad			
3	5	0	22	32	81
27 s	23 s	22 s	32 s	22 s	2ñ s

Ultimas 14 grandes	
881	942
545	737
216	209
771	727
145	428
223	511
201	069

FAVORITOS:
A la grande
24-45-59
A los premios
31-49-86

Tres cifras atrasadas a los premios
Centena: 8
Decena: 3
Unidad: 1

Ambos demorados a la grande			El dato de CRONICA		
48	07	90	67	78	91

AVISOS AGRUPADOS AVISOS AGRUPADOS

1 PERSONAL

Consorcio Obras Civiles
ATUCHA II
incorpora
21 OFICIALES CARPINTEROS AYUDANTES
Presentarse con Libreta de Fondo de Desempleo, certificado de trabajo y documentación de Salario Familiar en:
Obrador Atucha II
Lima - Prov. de Buenos Aires

OPERARIOS PARA LIMPIEZA
Zonas:
Centro - San Cristóbal - Flores - Saavedra - Chacarita - Palermo - Sarandí
Horarios:
19 a 23 - 18 a 22 - 6 a 10
Se ofrece:
* Buen sueldo.
* Beneficios sociales.
* Sueldos actualizados.
presentarse de 8 a 12 y de 14 a 18 hs. en:
Granaderos 865
(alt. Gaona y Boyacá)
Barrio Flores
con CI y DNI NO ES AGENCIA

2 COMPRAS Y VENTAS EN GENERAL

LOMAS DE ZAMORA
ORO Brillantes - Antigüedades $ 550.000 p/gr. LAPRIDA 141
MAXIMA COTIZACION-COMPRO A COMERCIANTES

LANUS Av. PAVON 4622 Local 6 1/2 cuadra Estación
$ 998 500 x Gr. en ORO 18 K.C.B.

ORO SAN MARTIN FTE. ESTAC. F. GONZALEZ 1958 COMPRO OBJETOS VARIOS

Pachi ORO
Compro RELOJES — Encendedores DUPONT
Estación ONCE
Hall Central LOCAL 75
También abierto
Domingos y Feriados
SAN MIGUEL
En la misma Estación
LOCAL 1
POMPEYA
A 150 mts. de la Iglesia
AV. SAENZ 1200
Esquina Beazley
PUENTE SAAVEDRA
MAIPU 38
La suerte lo favorece si le vende a PACHI
Compramos a Público en General y Mayoristas

OROLOMASORO
$ 950.000 ORO 18 con Brillantes-Alhajas Antiguas
Plata - Brillantes - Compramos a Comerciantes
BOEDO 2 LOCAL 33 EST. LOMAS DE ZAMORA

MORON ORO $ 980.000 en Alh. Antig
COMPRO Brillantes
Precios especiales a Jubilados y Pensionados
PAGO EN EFECTIVO - LUNES A SABADOS 9 a 19 hs
SARMIENTO 892 Frente Estación
LADO RIVADAVIA (NO CONFUNDIR) JOYERIA SAVOY

ORO $710.000 ALH. ANT.
CORRIENTES 2832
CASI ESQUINA PUEYRREDON

CIUDAD DE LA PLATA
ORO - PLATA - BRILLANTES
ORO $ 690.000 X GRS (FINO)
Y todo Oro en desuso. Pago en Efectivo
CALLE 51 Nº 619 LOC. 53 Entre 7 y 8 (La Plata)

ORO MONTE GRANDE Arana 13
(Fte. estación) $ 650.000 por gramo (F)
máxima cotización compro a comerciantes.

crónica CLASIFICADOS
VILLA ADELINA
Ucrania 2409, esq. Av. Ader
766-4962
WILDE
Av. Mitre 6200
207-4785

AVELLANEDA ORO
$ 995.000 an Alhajas Antiguas con Brillantes. Compro Todo:
TV.-Heladeras-Radio-Grabadores • AV. MITRE 177

1º JUNTA ROJAS 84
ORO $ 8.900.000 ALH. 18 GRS.
SABADO ABIERTO

ORO SARANDI $ 1.000.000
En Alhajas Antiguas con Brillantes
Sábado Abierto 1/2 día
AV. MITRE 2782 Peg Viaducto Sarandí

ORO ALSINA 306 QUILMES ALHAJAS C/BRILL. $ 700.000 TASACIONES GRATIS

ORO PLATA BRILLANTES ROLEX
CostAzul
CONSTITUCION
SALTA 1413 A mts. de la Plaza
Sábado Abierto 1/2 día

Compro ORO
EN ONCE
"LA MEJOR COTIZACION"
CANGALLO 2850
LOCAL 87 a la calle por CANGALLO
(NO CONFUNDIR)

ORO BARTOLOME MITRE 2781
$ 500.000 - ORO 18 ALH. ANT. (SAB. ABTO.)
Rescato Pólizas - Máxima cotización

ORO Av. RIVADAVIA 2765
$ 500.000 - ORO 18 ALH. ANT. (SAB. ABTO.)
EN PLAZA ONCE

VILLA BALLESTER ORO $ 980.000 Alhaj. Antig.
Precios especiales a Jubilados y Pensionados
PAGO EN EFECTIVO LUNES A SABADOS 9.30 a 19.30
Compro Relojes. Plata Brillantes RADIO GRABADORES
ALVEAR 37, Loc. 10 Fte. Estación JOYERIA SAVOY IV

ORO PUEYRREDON 512
CASI ESQUINA CORRIENTES
SUPERAMOS
CUALQUIER PRECIO Y PAGAMOS
UN ADICIONAL POR HECHURA

MUNRO ORO $ 980.000
en Alhaj. Antig
$ 600.000 Oro Fino
PAGO EN EFECTIVO - LUNES A SABADOS 9 A 19 hs.
Precios especiales a Jubilados y Pensionados
VELEZ SARSFIELD 4703 FRENTE ESTAC

ORO - MORON - BROWN 729
$ 1.500.000 en anillos con brillantes - esmeraldas. Pago efectivo. Cotiz. gratis. Compruebe la calidad de su oro.
PRECIOS ESPECIALES A JUBILADOS Y PENSIONADOS
Brown 729, a 2 cuadras estación lado Sur - Frente a Frávega

RAFAEL CALZADA ORO
$ 1.250.000 En Alhajas Antiguas c/ Brillantes
20 DE SETIEMBRE 1625 Cdra.Est.

ORO POMPEYA $ 5.500.000 Alh. 18. Grs.
ESQUIU 941 FRENTE A LA IGLESIA • SABADO ABIERTO.

ORO CORRIENTES 6116
PEGADO A BARRERA CORRIENTES
Superamos Toda Oferta. Sab. Abto. todo el Día

ORO • COMPRO • ORO
SUPERAMOS LA MEJOR OFERTA DE PLAZA
"SIN ENGAÑO PESO EXACTO"
POMPEYA
Av. Sáenz 946
Local 11
Galería Monumental
RAMOS MEJIA
Av. Rivadavia 13956/62
Galería Central Loc. 17
Frente Estación

LANUS • ORO • ORO • ORO
$ 995.000 en Alhajas Antiguas con Brillantes
BRILL. ANTIG. PLATA 9 DE JULIO 1558 L.7 "GAL. PAZ"

ORO CHACARITA
$ 800.000 Alh. Ant. Póliza (consulte)
AV. DORREGO 813 (Esq. Ctes.

COMPRO hasta 20 hs. **ORO** $ 700.000 GR. AL. ANT.
CAPITAL Castro Barros 110 | LANUS Anatole France 1916 | CENTRO Montevideo 181

ORO $710.000 ALH. ANT.
PUEYRREDON 145 Loc. 1
FRENTE ESTACION ONCE

ORO EST RETIRO
Alhajas Antiguas - Plata Brillantes
Entre Estación San Martín y Belgrano

ORO VALENTIN ALSINA $ 995.000
En Alhajas Antiguas con Brillantes
RIVADAVIA 672 casi esq. V. Alsina

crónica
EN PLENO CENTRO
COMPRE · VENDA · ALQUILE · PERMUTE
OFREZCA O BUSQUE TRABAJO
LAVALLE 742 Loc. 2-3
392-1559

URGENTE VENDO
Superpuesta marinera ..... $ 990.000
Dormitorio Cdor. Placard .. $ 1.090.000
Cocina Lavarr. máq.coser ... $ 990.000
HELADERA ..... $ 1.990.000
TV ..... $ 990.000
Cama de 1 Plaza ..... $ 390.000
Cama de 2 Plazas ..... $ 590.000
CASTAÑARES 1375
Capital (Altura Asamblea 1000)
Parque Chacabuco

3 PROFESIONALES

VENEREAS - GLANDULAS
PIEL - VIAS URINARIAS
Dr. Cortondo (Med.) 9 a 12 y 15 a 21 hs.
Sábado 9-12 hs.
Saavedra 22 - P.B. "B" 48-0401
(Plaza Once)

ABOGADOS PARA OBREROS
DESPIDOS - ACCIDENTES
Consultas Gratis
VIAMONTE 1592 9º H 40-3733
Dres Effron Feldman 10 19 hs

VENEREAS
Uñarias - Piel - Glándulas
Dr. O. Brizzio (Medico) 49-1525
9 - 12 y 15 - 20 hs
Bme. Mitre 2105 - Congreso

PIEL - VENEREAS - GLANDULAS
Dr. Jaime Itzcovich (Méd.) 9-12 15-19 hs
Ambos sexos
CORRIENTES 1250, 8º "L"
41-5665 35-6507

VENEREAS - PIEL - GLANDULAS
Dr. Brito (méd.) 9-19 hs.
Corrientes 1438, 2º "C"
46-8194 Est. Subte Uruguay
AMBOS SEXOS

TODO EN POCAS LINEAS

★ En el **Museo de las Telecomunicaciones**, Avenida de los Italianos 851 Costanera Sur, se proyectará el **sábado 13** de noviembre a las **15,30 horas**, en el ciclo dedicado a la **platea infantil**, el filme **"La hija del molinero"**. El domingo **14** a las **17 horas** se verá **"Stress"** un filme realizado por el director español **Carlos Saura**.

★ El **viernes 12** a la **0,30 hora** en el ciclo **"Expreso de medianoche"** que se viene realizando en el **Auditorio de la Universidad de Belgrano**, Lacroze y Luis María Campos de Capital, se presentará el grupo **"Crisis y los ratones paranoicos"**.

★ El **Primer Encuentro de Teatro Judío "A telón abierto"**, se realizará del **27 de noviembre al 11 de diciembre** en la sala de **A.M.I.A.**, Pasteur 633. Los grupos interesados en participar del mencionado evento pueden retirar las bases de inscripción en la secretaria cultural de la mencionada entidad, **lunes a viernes en el horario de 10 a 14 horas**.

★ El **sábado 13** de noviembre a las **18,30 horas** se presentará en la **Asociación Cultural y Social Helena Larroque de Roffo** la orquesta de cámara **"Santa Cecilia"**, bajo la dirección del maestro **Germán Ojeda. La entrada es libre y gratuita.**

★ En el **Cine Club Buenos Aires**, avenida Corrientes 1994, Capital, se presenta los lunes a las 20 horas, el ciclo **"Historia del cine argentino"**; martes a las 20, **"Cine internacional"**; miércoles a las 20, **"Videoproyecciones"**; jueves a las 20, **"Cine inédito"** (no estrenado comercialmente); a las 22, **"Cine independiente"**; sábados a las 15, **"Cine infantil"**; a las 20, **"Historia del cine"**; a las 22, **"Cine internacional"**. Los interesados en asociarse a la entidad pueden solicitar mayores informes en la sede de la misma.

★ El **miércoles** a las **17,30 horas** en el b¿Salón Dorado del Teatro Colón se cumplirá el cuarto concierto del ciclo organizado por el **Instituto Superior de Arte del Teatro Colón**, dedicado a la canción de cámara alemana. El programa incluye obras de **Mozart, Beethoven, Schubert, Strauss, Schumann, Mendelssohn** y **Brahms**. Los comentarios estarán a cargo del profesor **Víctor Vouilly**.

★ En la **Asociación Dante Aligieri**, Tucumán 1646, Capital, el día **10 del corriente a las 19 horas** se exhibirá el filme **"La noia"**, de **Damiano Damiani**. Posteriormente se realizará un debate conducido por el profesor **Leopoldo Di Leo**.

★ En el **Instituto de Educación Cooperativa del Hogar Obrero**, Moreno 1729, Capital, en el desarrollo del ciclo **"Cabalgata del cine argentino"**, se exhibirá mañana en dos funciones, a las **16 y 19,30 horas**, el filme **"Amalia"**, de **Luis Moglia Barth**, basado en el libro homónimo de **José Mármol**, con la interpretación de **Herminia Franco, Floren Delbene, Ernesto Raquen, Miguel Gómez Bao y otros.**

★ En **"Casa Rosada"**, Chile 318, Capital, se presenta de **lunes a jueves a las 21** y los **viernes y sábados a las 21,30 y 24 horas**, un show con la participación de **José Basso y su orquesta, el Trío de Cacho Vidal, Las Voces Bandeñas, Alberto Hidalgo** y otras figuras.

★ **Centro Cultural General San Martín**, Sarmiento 1551, 4° piso, hoy a las 21 **"Los Orgullosos"**. Entrada libre.

● **BELMONDO**

PARIS, 8 (AFP). — El astro francés Jean Paul Belmondo ha conseguido uno de sus mayores éxitos con un Adolfo Hitler que hace morir de risa al público. La película se llama "El As de los Ases" y ha ganado al público parisino mucho más de lo que razonablemente podían esperar los distribuidores. Popularísimo.

PREMIAN A GRANDES FIGURAS

Silvio Soldán y Osvaldo Pugliese, Entre los Galardonados

Esta noche, en una reunión a realizarse en el hotel Presidente, serán entregados los premios **"Strados de Oro 1982"** —y también los correspondientes a 1980. En la ocasión serán galardonados **Silvio Soldán, Osvaldo Pugliese, Roberto Casinelli, la comedia musical "Están tocando nuestra canción"**— interpretada por **Víctor Laplace y Valeria Lynch, Horacio Carballa** y otros. También serán distinguidas personalidades extranjeras (que naturalmente estarán ausentes) como es el caso del cómico mexicano **Mario Moreno Cantinflas**.

Los **"Strados de Oro 1982"** surgirán, horas antes de iniciarse el evento, de las ternas preparadas sobre los siguientes rubros: mejor programa de noticias de televisión; mejor programa de humor en televisión; mejor telenovela; mejor programa en televisión; mejor programa en radio; mejor programa periodístico en radio; mejor cantante de tangos; mejor cantante de música melódica; mejor cantante de folklore; en el nivel internacional los premios serán concedidos al mejor programa de la televisión americana, al empresario de América y a la figura de América.

● **ESTRELLAS**

Por su lado y tal como viene sucediendo todos los años, la revista **"Audiencia"** otorgará los premios anuales de cada temporada, que en este caso corresponde a la cumplida en 1981. El acto será desarrollado en el curso del presente mes de noviembre. Las categorías en las cuales serán conferidas las mencionadas "Estrellas" son: comedia en televisión; drama en televisión; espectáculo musical en televisión; programas de interés general; a la mejor autora; a la mejor actriz; a la más importante trayectoria; a los mejores programas y ciclos radiales; a los mayores éxitos discográficos en rubros tango, rock nacional, revelación infantil, realización de mayor trascendencia y trayectoria personal.

También serán galardonados las mejores campañas gráficas y televisivas de productos y los servicios realizados por agencias argentinas.

LOS MIMOS DE ELIZONDO

La Compañía Argentina de Mimo, que dirige Angel Elizondo, regresó al país después de haber participado como única representación latinoamericana en el "Séptimo Festival Internacional de Pantomima", que se efectuó en Colonia, Alemania, cuya actuación fue elogiada por la crítica, destacando sus valores artísticos y técnicos, por ser inusuales en Europa.

"Fue una experiencia excepcional, no solo por la repercusión de la crítica y el público, sino también en el aspecto técnico. Nuestro espectáculo es muy complejo y requiere una preparación que no es fácil de instalar. Demoramos seis horas en la puesta, cuando habitualmente necesitamos de dos a tres días. La sala donde actuamos está equipada con los últimos adelantos, como por ejemplo posee una parrilla electrónica —dijo Angel Elizondo— **y una iluminación especial, que se coordinó perfectamente con los movimientos actorales**, más la inclusión de diapositivas y filmes". Señaló que "fuimos invitados hace dos años, pero la carencia de este escenario y sus elementos impidió que se concretara en ese momento y afortunadamente con posterioridad **se construyó este teatro que reúne todas las condiciones que requeríamos"**.

Angel Elizondo explicó que uno de los hechos que incidió en el éxito logrado por su espectáculo, **fue como consecuencia de que responde a una propuesta artística inusual en Europa**. Entiende que en ese continente la pantomima se ha detenido en su desarrollo y existe una revalorización de lo ya trazado en el pasado.

"Es indudable que el artista europeo desea salir de una decadencia creativa y por ello revitaliza el melodrama, los clowns, los juglares, remontándose a las estructuras de la Edad Media.

EL TERRORISMO INTERNACIONAL

Dramática secuencia correspondiente al filme "La torre de los rehenes", producción de corte policial recientemente estrenada en nuestra caludad. Se trata de una producción de origen norteamericano protagonizada por Peter Fonda, Keir Dullea, Douglas Fairbanks hijo y otros, basada en una novela de Aisitair Mac Lean, escritor que ya ha nutrido al cine con algunas de sus anteriores realizaciones. En este caso la trama narra la acción de un grupo de delincuentes internacionales que opera en París o más exactamente, en el mismísimo corazón de la Ciudad Luz: la mítica torre Eiffel.

EL AMOR DE Mc CARTNEY

LONDRES, 8 (AP).— El ex beattle Paul McCartney gastó secretamente **14.000 libras (23.800 dólares)** en comprar fotografías de su esposa Linda para que **ella creyera que su exposición fotográfica había sido un enorme éxito**, informa el diario "Sun" pero el administrador de la galería de la muestra lo desmintió.

El administrador, Malcolm Duke, dijo que el comprador **"era un cliente privado que conozco. No era un agente de McCartney. El no compró nada"**.

El "Sun" dice que la exposición de la señora McCartney, especialista en estrellas de rock, fue excelente pero solo 15 de las 52 fotos **fueron vendidas a causa de su alto precio.**

La afición de Linda por la fotografía viene de cuna, ya que como todos saben ella es hija de Eastman, uno de los dueños del emperio del celuloide, fabricante de películas y máquinas fotográficas.

En cuanto a la actitud atribuida por el sensacionalista "The Sun" a Paul, puede considerarse que, de ser cierto que él compró las fotos, fue por amor a su esposa.

CONCLUYO EL CONGRESO INFANCIA Y TELEVISION

Los directivos del **XX Congreso "El niño y la televisión"**, al finalizar este acontecimiento otorgaron premios a distintas producciones locales, siendo distinguida ATC por su ciclo de comedias infantiles y por el programa especial "Alfonsina", que protagonizó Soledad Silveyra.

Con respecto al ciclo de comedias infantiles, en el cual se transmitieron las obras "La cenicienta", "El imaginario" y "Cantando sobre la mesa", el premio fue doble, dado que le fue otorgado a su autor, Hugo Midon y al productor Rolando Gardelin.

Por su parte "Alfonsina", los trofeos le fueron concedidos a su productora y directora, María Herminia Avellaneda, a Soledad Silveyra por su interpretación y a Ismael Hase, como autor del libro.

● **REUNION**

El director de la publicación especializada "Musicosas", Augusto Conte, con motivo de cumplirse el décimo aniversario de la revista, organizó una reunión para el periodismo, artistas y empresarios, que se realizará hoy a **las 20, en la discoteque "Hollywood"**, Chacabuco 58, de la localidad de Avellaneda.

SUS CARTAS ESTAN ECHADAS

♡ V	◊ E	♠ C	♡ I	♠ X	♣ D	♡ A	◊ I	♠ O	♣ E	◊ T	♠ N
♠ F	♣ S	♡ J	♣ C	◊ O	♡ E	♠ I	♡ C	♣ A	◊ Y	♠ A	♣ N
◊ P	♣ S	♡ E	◊ O	♠ N	♡ R	◊ S	♡ C	♠ Z	◊ I	♠ A	◊ B
♠ E	◊ L	♣ A	◊ E	♡ A	♠ N	◊ V	♡ N	♠ S	♣ R	◊ I	♠ I
♠ M	◊ A	♠ I	♡ O	♣ M	◊ J	♠ S	♣ A	◊ E	♠ M	♣ S	♠ O

En estos 60 naipes se encuentra encerrado un mensaje para usted. Acaso se trata de un augurio o de una advertencia que no deberá desestimar. Para dar con el mensaje que corresponda al lector, éste debe proceder de la siguiente manera: si su nacimiento se ha registrado entre los días 5 y 11 (no importa el mes) elegirá PICAS; si se ha producido entre los días 12 y 19, TREBOL; si lo fue entre los días 20 y 27, DIAMANTE, y finalmente, si su advenimiento al mundo aconteció entre los días 28 y 4, su palo será CORAZONES. Una por su orden leyéndolas de izquierda a derecha, las letras que llevan las cartas correspondientes a la fecha en que nació y escríbalas. Así obtendrá el mensaje.

TV PROGRAMA TV

15.00 (11) **NUESTRO CINE**
Rubén Aldao "Gente bien" Hugo del Carril.
(13) **TODO TUYO - Teleteatro**
Silvia Montanari - Jorge Mayorano.
15.30 (7) **TELEJUEGOS - Infantil**
16.00 (2) **MUNDO ANIMAL - Infantil**
(9) **UN NOVIO DIFICIL - Teleteatro**
Selva Alemán - Daniel Guerrero.
(13) **EL TIEMPO DE ELVIRA - Infantil**
16.30 (2) **DON GATO Y SU PANDILLA - Infantil**
(13) **PATOLANDIA - Infantil**
Rafael Carret.
17.00 (2) **BUSCANDO NOVIA A PAPA - Serie**
Bill Bixby.
(9) **LA TARDE DE ANNAMARIA - Femenino**
(11) **PRISIONERA DE UN ERROR - Teleteatro**
Sonia Braga.
(13) **DIVERSIONES EN EL 13 - Infantil**
17.30 (2) **LA ISLA DE GUILLIGAN - Serie**
Bob Denver.
(7) **LOS ANGELES DE CHARLIE - Serie**
J. Smith - K. Jackson - Ch. Ladd.
18.00 (2) **EL DERECHO DE NACER - Teleteatro**
Verónica Castro.
(9) **PAYASOTE Y PERIQUIN - Infantil**
Luis Covini - Hugo Alvarez Rey.
(11) **LA HORA DE CAROZO Y NARIZOTA - Infantil**
Con el profesor Gabinete.
(13) **LAS VEGAS - Serie**
Robert Urich.
18.30 (7) **REBELDE Y SOLITARIO - Teleteatro**
Raúl Taibo - Mariana Karr.
19.00 (2) **VALLE DE PASIONES - Serie**
Barbara Stanwick.
(7) **LAS AVENTURAS DE B.J. - Serie**
Greg Evigan.
(9) **DE 7 A 8 - Periodístico**
B. Elizalde - C. Mascetti - S. Huberman.
(11) **REVISTA 11 - Periodístico**
V. Sueiro - U. Barrera - J.C. Mendizábal.
(13) **TODOS LOS DIAS LA MISMA HISTORIA - Teleteatro**
B. Taibo - L. Medina Castro.
19.30 (11) **TRAIGANOS SU PROBLEMA - Periodístico**
Lucho Avilés.
20.00 (2) **EL CRUCERO DEL AMOR - Serie**
Gavin McLeod.
(7) **LOS 100 DIAS DE ANA - Teleteatro**
Andrea del Boca - Silvestre.
(9) **RUMBO A LA FAMA - Musical**
Leonardo Simons.
(11) **DE LO NUESTRO CON HUMOR - Folklórico**
Quique Dapiaggi.
(13) **BUENAS NOCHES ARGENTINA - Periodístico.**
S. Villarruel - Daniel Mendoza.
21.00 (2) **LAS CALLES DE SAN FRANCISCO - Serie**
Karl Malden.
(7) **SESENTA MINUTOS - Periodístico**
J. Gómez Fuentes - M. Larreta - N. Kasansew.
(9) **JUAN SIN NOMBRE - Teleteatro**
C.A. Calvo - Luisina Brando.
(11) **LA TUERCA - Humorístico**
Carmen Valleios - Tino Pascali.
(13) **LA AVENTURA DEL HOMBRE - Documental**
"Las alturas de Alaska". Mario Grasso.
22.00 (2) **KOJAK - Serie**
Telly Savalas.
(7) **EXCLUSIVA**
"La ultima caceria". Robert Taylor.
(13) **EL MUNDO DEL ESPECTACULO**
"El gran engaño". Karen Black.
22.30 (9) **PERIODISMO PURO**
Enrique Llamas de Madariaga.
(11) **EL LUNES ES SABADO - Periodístico**
Marty Cosens - Erika Schmid.
23.00 (2) **IRONSIDE - Serie**
Raymond Burr.
23.30 (11) **NOTICIAS ONCE - Periodístico**
A. Repetto - E. Landi.
24.00 (2) **HARRY O - Serie**
David Janssen.
(7) **LA GENTE - Periodístico**
Augusto Bonardo.
(9) **CONOCIENDO BUENOS AIRES**
Adolfo Jasca.
(11) **QUE ESTA PASANDO - Periodístico**
Beatriz Gironacci
(13) **SEPTIMA EDICION - Periodístico**
Rodolfo Pousa - J. Jacobson.
0.30 (2) **LA BUENA NOTICIA - Microprograma**
(13) **TRASNOCHE**
Primera sección: "Safo la reina guerrera" Kerwin Mathews.
Segunda sección: "El inspector Maigret". Jean Richard - Serie.
Tercera sección: "Mi familia". Carrol O' Connor

★ **Cumplen años** el actor francés **Alain Delon**, el argentino **Juan Carlos Dugan** y el cantor de tangos **Rubén Juárez.**

★ En el ciclo **"Cine Argentino del '60"** que se viene realizando en la sala **Maxi**, Carlos Pellegrini 661, Capital, se verá hoy **"Río Abajo", de Enrique Dawi** y **"Tierra seca"**, de **Oscar Kantor.**

★ En el ciclo que la **Cinemateca Argentina** realiza en la sala del **SHA**, Sarmiento 2255, Capital, **"Moderato cantabile"**, filme de **Peter Broock**, con **Jeanne Moreau**, a las 18, 20 y 22 horas.

AMOR ENTRE DOS MONSTRUOS

En el libro de **Garson Kanin "Tracy y Hepburn"**, se narran las peripecias de una relación entre dos verdaderos mitos del mundo de **Hollywood: Spencer Tracy y Katharine Hepburn.**

El libro no se ocupa solo de la relación sino de las agudas aristas de las personalidades de estos dos seres que alcanzaron proporciones mitológicas en su momento. **Siempre se supo que Tracy y Hepburn mantenían una relación no convencional**, pero jamás ningún columnista chismoso tuvo la osadía de mencionar el asunto. Tal vez se temía la ira de **Tracy ócasado, católico y con dos hijos—** o la reacción de **Hepburn** —una "highbrow" que daba media vuelta a todo Hollywood con sus disparatadas salidas—, incluyendo a **Louis B. Meyer.**

El triángulo se mantuvo durante casi 25 años, sin que ninguno de los tres lados se resintiera, aunque en los últimos tiempos, Tracy, maniático por naturaleza, se había ido a vivir solo, **no tolerando la presencia de ninguna de las dos mujeres de su vida.** Antes de conocer a **Hepburn, Tracy tenía fama de bebedor empedernido y de vivir rumbosamente con amores ocasionales —tal el caso de Loretta Young o Joan Crawford—.**

● **EXCENTRICA**

La auténtica excentricidad de **Hepburn fue, según Kanin, la que hizo posible la relación, inusual en una época plagada de convencionalismos.** Hepburn acostumbraba a contestar tonterías cuando las preguntas de los periodistas eran absurdas. Así, cuando se le preguntaba si tenía hijos, contestaba: **"Por supuesto, dos negros y tres blancos".** En lo que se refiere a **Tracy**, tampoco perdía mucho tiempo con la prensa. A la pregunta: **"¿Qué opina del amor?"**, Tracy salía del paso con su acostumbrada agresividad: **"Tiene tres segundos para cambiar de tema".** Los dos sabían cómo lidiar con la prensa y eso los hacía temibles. Tanto, que como a **Bette Davis**, solo se atrevían a darle consejos amistosos. Tracy y Hepburn permanecieron siempre muy lejos del público. A pesar de los cuatro Oscars obtenidos, Hepburn no es hoy día tan popular en Estados Unidos como lo es **Bette Davis** —su rival más cercana en nominaciones al Oscar—. Pero, siempre trató de evitar en lo posible al público. Solo otorgó un autógrafo en su vida, mientras mascullaba: **"Nunca vi una manera más idiota de perder el tiempo".** El carácter de Hepburn se hizo más difícil con el correr de los años. Cuando trabajaba junto a **Monty Clift** y **Liz Taylor** en **"De repente, el verano"**, dirigida por **Joe Mankiewicz**, los productores intentaron sacar a Clift del filme debido a su dedicación excesiva al alcohol y derivados. **"Sobre mi cadáver"**, dijo Liz Taylor. En cuanto a Hepburn, se limitó a escupir en la cara a **Mankiewicz.**

ADRIANO CELENTANO PERDIDO EN AFRICA

ROMA, 8 (ANSA).— Las playas de **Arenzano**, en la zona de **Génova**, han sido elegida por el director **Pasquale Festa Campanile** para rodar los exteriores de su último filme, **"Bingo Bongo"**, que tiene como intérpretes principales a **Adriano Celentano** y a **Barbara Bouchet.** La singularidad del "cast" reside en que los protagonistas **estarán rodeados de un verdadero zoológico compuesto por monos, perros y pájaros.**

Según declaraciones de Festa Campanile, **"Bingo Bongo"** es la historia de un hombre —**Celentano**— que fue lanzado en paracaídas hace cuarenta años y cayó en una zona casi selvática.

Serán los componentes de una expedición italiana quienes encuentren a esta especie de **"fenómeno"** y lo llevarán a Milán para estudiarlo debidamente. En la tormentosa Italia contemporánea, **"el hombre - mono"** tendrá su historia de amor con una bióloga —**Bouchet**—. Sin embargo, nada lo conforma y tratará de volver al Africa.

LOS COLOMBIANOS PREFIEREN EL CINE DE ACCION PARA MEJOR SOPORTAR LA VIOLENCIA COTIDIANA

BOGOTA, 8 (AFP).— El cine de acción y suspenso es para los productores cinematográficos de Colombia, el que mayores ingresos les depara aunque sondeos de opinión determinan que el que más gusta es el intimista.

Si, aunque parezca contradictorio porque se diría que el metálico está muy relacionado con la asistencia y ésta, desde luego, con los gustos de un público de 28 millones que solo en un 5 por ciento asiste a los cines.

El fenómeno tiene explicación quizá en el **"modus vivendi"** de los colombianos **que minuto a minuto en cualquier ciudad, carretera y aun lugares de veraneo, están alertas para entrar en acción ante el elevado índice de inseguridad.**

Entonces, la acción y el suspenso, van de la mano con los colombianos, que en Bogotá, la capital del país, **saben de estadísticas sobre seis muertos diarios por atracos callejeros o accidentes**

O será, al parecer, por la falta de renovación de los artistas de la comedia que congestionan los espacios de la televisión, de presentaciones sociales y que, como sostienen algunos, **"se los encuentra hasta en la sopa".**

La comedia, es, sin embargo, el cine preferido de los colombianos a **quienes les encanta reír y olvidar, quizá, tantas preocupaciones que se desarrollan en el hogar o en el lugar de trabajo.**

Cuando el cine colombiano inició su investigación en el mercado local, las películas montadas sobre argumentos jocosos, incluso, sin sexo, obtuvieron **"taquillazos"** pero al paso de los años, la situación cambió.

VERSION MUSICAL DE UNA COMEDIA DE MOLIERE

Con la dirección de Gastón Canziani, se inaugurará en la segunda quincena de noviembre y en las instalaciones que pertenecieron al teatro del recordado **Instituto De Tella**, el Teatro Experimental. Se hará con "Las ridículas preciosas", de Barros y Canziani, comedia musical basada sobre **"Las preciosas ridículas", de Moliere**, que, durante la temporada 1967/68, tuviera éxito en una versión cuyo elenco encabezaba **Tania, Chunchuna Villafañe y Horacio Molina.**

Remodelado por Ubaldo Bertelloni y con elementos de confort y técnicos de vanguardia, el Teatro Experimental albergará, ahora, un elenco que encabezan Ana María Cores, Adrián Ghio, Donna Carol y Esther Fernando y que integran Valeria Vanini, Vicky Olivares, Ricardo Pall, Claudio Gallardou, Enrique Otranto, Jorge Burchicoff y Horacio Larraza. Completan el reparto: Hernán Zavala, Ruben Pinta, Osvaldo Ross y Alfredo Kennedy, y un cuerpo de baile

Las orquestaciones de "Las ridículas preciosas" fueron realizadas por Jorge López Ruiz y traducen exactamente el espíritu irónico que tanto el autor como los adaptadores imaginaron para su puesta. La coreografía constituye otro item interesante de esta versión: Esther Ferrando, luego de una selección rigurosa, integró un cuerpo de doce bailarines-acróbatas bajo su dirección y con el aporte de Rubén Pando.

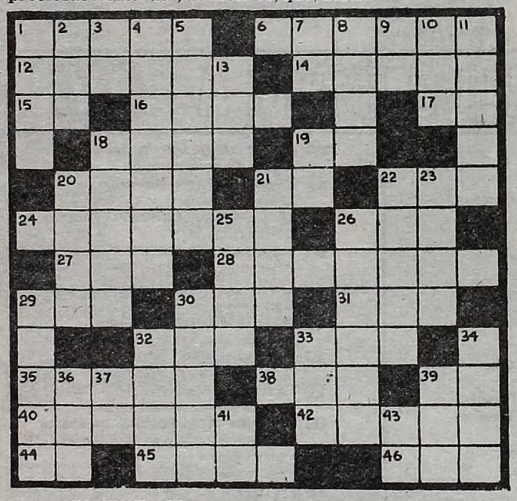

HORIZONTALES

1) Trabajo. 6) Lengua de una nación. 12) Derribar. 14) Planta gramínea que se cría en terrenos húmedos. 15) Poéticamente donde. 16) Ciudad de Honduras. 17) Artículo determinado. 18) Villa de España (Coruña). 19) Prefijo negativo que indica ausencia. 20) Nombre masculino. 21) Contracción de la preposición a y el artículo el . 22) Desmenuza con los dientes. 24) Hace madejas. 26) Lengua hablada en Francia. 27) Uno, enlazo. 28) Viuda de Nabal, esposa de David. 29) Confundí en uno. 30) Constelación boreal. 31) Distraído. 32) Hijo de Hermes y de la ninfa Driope. 33) Oficial del ejército turco. 35) Crear con la mente. 38) Cerveza inglesa. 39) Forma del pronombre de 3ra. persona. 40) Que se puede oír. 42) Arquero célebre de Macedonia. 44) Iniciales de Nelaton Augusto, célebre cirujano francés 1807-1873. 45) Mamífero carnicero, pl. 46) Pronombre demostrativo.

VERTICALES

1) Parte lateral. 2) Ciudad y puerto de Finlandia. 3) Abreviatura de Buenos Aires. 4) Nombre que se da a los turcos. 5) Pila o montón de cosas. 7) Otorga. 8) Monarquía al S.O de Asia. 9) Onésimo Reclus, célebre geógrafo francés, 1837-1916. 10) Especie de dulce. 11) Látigo. 13) Especie de gorro español. 18) Nombre de un fabricante de instrumentos musicales en Cremona (Italia). 19) Símbolo químico del aluminio. 20) (Mar de) en el golfo del océano Indico. 21) Antigua ciudad de Finlandia. 22) Inundación. 23) Aceite. 25) Ciudad de España a 374 km. de Madrid. 26) Antiguo rey de Tebas. 29) Asociación de diferentes cosas. 30) Nombre de los dioses protectores del hogar. 32) Trozo de madera. 32) Parte de un edificio. 34) Género de aves zancudas. 36) 24 horas. 37) Iniciales de Edmundo Burke, orador inglés, 1730-1797. 39) Dativo del pronombre personal. 41) Interjección usada por los carreros. 43) Infusión.

(La solución mañana)

M	I	C	O		R	O	M	A		D	O
E		A		C	U	B	O		M	A	R
D	O	L	O		D		D	E		R	A
I		A		P	O		A	R	A		R
C	E		T	U		A		O	R	E	A
O		C		R	E	H	U	S	A	R	
	C	A	M	A	R	I	N		L		F
P	I	S	A		A		I	D		E	A
A		I	R	A		U	R		R		T
R	O		A	M		V		T	A	F	I
I	D	A		A	G	A	R		S		G
S	A		T	R	E	S		B	O	D	A

(Solución del problema anterior)

MAZZINI EN GIRA CON "PABELLON 7"

El pasado jueves 4 inició una gira por el interior del país el actor **Alberto Mazzini** con su puesta en escena de la obra de **Paul Vandervuke "Pabellón Siete"**, que se ofrece desde hace 8 años. En esta oportunidad se incorpora al elenco el actor **Osvaldo Roth**, quien compartirá la responsabilidad interpretativa junto al mismo **Alberto Mazzini, Alberto Peña y Roberto Barrio.** La tournée abarcará diversas ciudades como **Rosario, Tucumán**, localidades del **Gran Buenos Aires** y **Neuquén.**

Con la recorrida por estas dos ciudades, una cantidad numerosa de público podrá tener acceso al espectáculo, esperándose que la acogida sea importante y gratifique a los actores.

● **A LA PLAYA**

Asimismo se ofrecerá en los mismos lugares el espectáculo infantil **"Los globos mágicos de Pinocho"** con **Roberto Barrio, Osvaldo Roth y Fernando Collant.**

Cabe destacar que **"Pabellón Siete"** a partir de la segunda quincena de diciembre se presentará en la temporada veraniega de **Mar del Plata** y **Villa Gesell. Osvaldo Roth**, trabajó recientemente con el unipersonal de **L. Rosenwasser, "Confesiones negras de un loco".**

● **VOLVER A VIVIR**

Bergara Leumann, está preparando el programa especial dedicado a Libertad Lamarque. Contará con la actriz en el propio estudio, acompañada por personas que han trabajado con ella a lo largo de toda su vida.

La bella actriz italiana Anna María Rizzoli, en una secuencia de "Ardiente pasajera", comedia dirigida por Ferdinando Baldi con la participación de Marisa Mell, Raf Luca y Giorgio Bracardi en otros roles de importancia.

SE ESTRENO OBRA PARA NIÑOS

En la sala del **Centro Cultural C.B.A.** (Achával 951, Parque Chacabuco) se estrenó el pasado sábado la obra de **Oscar Velazco "Los comediantes del viejo fantasía"**, que con una puesta en escena del autor, interpretan **Oscar Rodríguez Carabelli, Oscar Velasco, Alfredo Canessa, Mario Pera, Susana Iglesias, Iris Iglesias, Nirma Cánepa y Mirta Siciliano.**

USTED Y LOS ASTROS

ACUARIO
(21 de enero al 19 de febrero)
Cambio en asunto de trabajo, mantenga todo al día. En amor, no tome decisión apresurada. Noticia en el hogar.

PISCIS
(20 de febrero al 20 de marzo)
Buen día de trabajo, salen tareas atrasadas. En amor, imprevisto encuentro. Se aleja preocupación familiar.

ARIES
(21 de marzo al 20 de abril)
Colabore en asunto de trabajo, confían en usted. En amor, gratos momentos. Evite discusión por dinero. Salud.

TAURO
(21 de abril al 22 de mayo)
No se desanime ante retraso en plan de trabajo. En amor, encuentro que se retrasa. Buen momento con familiares.

GEMINIS
(23 de mayo al 21 de junio)
Altibajos en su trabajo, mantenga todo al día. En amor, se confirma buen presentimiento. No olvide a amigo.

CANCER
(22 de junio al 21 de julio)
Oportunidad en nuevas tareas, obre sin temor. En amor, carta o noticia. Colabore con familiares en proyecto.

LEO
(22 de julio al 21 de agosto)
Se confirman tareas, las ganancias llegan más adelante. En amor, todo tiende a mejorar. Alegría por noticias.

VIRGO
(22 de agosto al 22 de setiembre)
Es el momento de tomar una decisión en su trabajo. En amor, se aclaran dudas. Apoyo de familiares en proyecto.

LIBRA
(23 de setiembre al 22 de octubre)
Se aclara situación de trabajo que lo preocupaba. En amor, oportunidad esperada. Buen momento con familiares.

ESCORPIO
(23 de octubre al 21 de noviembre)
Buen día de trabajo, se confirma presentimiento. En amor, gratos momentos. Vigile la salud. Buena noticia.

SAGITARIO
(22 de noviembre al 21 de diciembre)
No tome decisión apresurada en asunto de trabajo. En amor, todo tiende a mejorar. Alegría con familiares.

CAPRICORNIO
(22 de diciembre al 20 de enero)
No permita retrasos en asunto de trabajo bien encaminado. En amor, altibajos, sea prudente. Noticia esperada.

TEATROS

★ **COLON. 35-1430. HOY a las 21:** Func. Ext. Nº 22, org. por el T. Colón y la Fundación Camerata Bariloche, con el auspicio del Banco de Galicia y Bs. As. Concierto a cargo de la CAMERATA BARILOCHE. Prog.: Concierto en Sol Mayor (p/dos violas y orq. de cuerdas), de TELEMAN. Solistas: T. TICHAUER y M. BRU; Divertimento en Re Mayor K. 136 (para orq. de cuerdas) de MOZART; Cinco Danzas Griegas (para corno y orq. de cuerdas) de SKALKOTAS; "Del amor y la nostalgia" (para corno y orq. de cuedas) de D'ASTOLI. Solista: G. NALLI. Loc. en vta. Pl.: $ 150.000. Boletería todos los días de 10 a 20 en Tucumán 1111.

MUNICIPAL GENERAL SAN MARTIN. Corrientes 1530. 46-8611. —**Sala Casacuberta.** Miércoles a las 21: BERTA SINGERMAN. CICLO DE DE RECITALES POETICOS. Pl.: $ 50.000. Jueves a las 18: "EL CASAMIENTO DE LAUCHA", de R.Payró, sobre adaptación de O.Pellettieri y T.Stilman. Con: A.Ugo, P.Gilmour, S. Corona, J.C. Puppo, E. Bal y elenco. Dir. O. Pellettieri. Pl.: $ 25.000. Loc. en vta.

—**Sala Martín Coronado.** Mañana a las 22: IRIS SCACCHERI presenta: "LOS LOCOS IDILIOS DE UNA MUJER EN UN PALCO DORADO", con música de Wagner, Gardel y Lepera. $ 60.000. Miércoles a las 21: "PERIFERIA", de O. Viale. Con U.Dumont, L.Manso, C.Ruiz y gran elenco. Música: J.L.Castiñeiras de Dios. Dir. A. Boero. Pl.: $ 50.000. Loc. en vta.

★ **PRESIDENTE ALVEAR. Corrientes 1659. 46-9470.** Jueves a las 21.30: Estelar reaparición de Virginia Luque en: "VIRGINIA DE BUENOS AIRES" acompañada por el poeta Homero Expósito, el Munay Trío y el Cuarteto Musical de Omar Valente. Pl.: $ 50.000.

★ **DE LAS PROVINCIAS ARGENTINA. Córdoba 6056. 772-3350.** Viernes a las 21.30: "AMERINCA OPERANDINA", ópera rock sobre libro y música de José Gallinato. Con J.Gallinato, A.Russo, L.Burgos y elenco. Dir. Gral.: J.Gallinato. Vier. y sáb. a las 21.30. Dgos. a las 20. Pl.: $ 35.000. Loc. en vta. con 3 días de antic.

★ **ASTRAL. Corrientes 1639. 46-5707/9964.** Martes a jueves a las 21.30: TEATRO EL NACIONAL presenta: JUAN CARLOS CALABRO, CARMEN BARBIERI y OSVALDO PACHECO en:

SEXCITANTE

Show total, con Norman Erlich y Cristina Lyos. Dir. Marta Reguera. Loc. en vta.

★ **BLANCA PODESTA. Corrientes 1283. 35-2592.** SERGIO RENAN en:

HIJOS DEL SILENCIO

La obra de Mark Medoff. Con S. Salar, D. Grandinetti, R. Correa y elenco. Dir. Sergio Renán. Mar. a juev. a las 21. Vier. a las 21.30. Sáb. a las 21 y 23. Dgos. a las 18.30. Loc. en vta.

★ **BUENOS AIRES. Rodríguez Peña 407.** Estreno, al iconfundible estilo de BURLESQUE. Presentamos la impactante sexy-revista: "UNA, DOS, TRES... VOTEMOS OTRA VEZ". Un espectáculo deslumbrante, lleno de luz y color. Diariamente de 15 a 23. Vier. hasta las 0.30. Sáb. de 18 a 2. Dgos. desc. P.m. 18.

★ **FLORIDA. Florida 165. 30-5360.** Cont. de lun. a juev. de 13 a 22. Vier. de 13 a 23. Sáb. de 18 a 1.30. P.m.18: "EL FLORIDA SE DESTAPA", Con Moira Star y las chicas del Florida.

★ **KARINA. Corrientes 636. 40-1808.** Cont. de 20 a 24: Cía de STRIP-TEASE, con Analía Roy y sexy vedettes. P.m.18. De 0.30 a 4. "Show internacional". Dir. A. Elizalde.

★ **LICEO. Rivadavia y Paraná. 38-4291.** OSVALDO TERRANOVA en:

YRIGOYEN

De Ulises Petit de Murat y César Tiempo. Con 42 personas en escena. Martes a juev. a las 21.30. Vier. y sáb. a las 20 y 23. Dgos. a las 19. Dgos. a vier. est. y jubil. 50% de desc.

★ **LOLA MEMBRIVES. Corrientes 1280. 35-2108.** Sensacional espectáculo musical. 40 personas en escena:

LIBERTAD LAMARQUE

¿ES UNA MUJER DE SUERTE?

Mar. a vier. a las 21. Sáb. a las 20 y 22.30. Dgos. a las 19. S.r. Loc. en vta. dde. $ 50.000. con 5 días de antic.

★ **MAIPO. Esmeralda 443. 392-4882.** Martes a domingos a las 21 y 23. La obra de Hugo Moser:

VAMOS A VOTAR EN 1984

Con Jorge Martínez, Beatriz Bonnet, Gianni Lunadei, Cecilia Narova, Juan Carlos Thorry y la actuación especial de Julio de Grazia. Lunes descanso.

★ **METROPOLITAN 1. Corrientes 1343. 40-0816.** Vuelven los reyes de la risa: espectacular revista: JORGE PORCEL - MORIA CASAN - JORGE PORCEL:

LOQUERO EN LA REVISTA

La participación de I MEDICI. Patricia Dal, Adrián Zambelli, Petty Castillo, César Bertrand, Delfor Medina y el debut de Renacer. Dir.: E. Carreras. Mar. a vier. a las 21 y 23. Sáb. a las 21, 23.15 y trasn. 1.30. Dgos. a las 20.30 y 22.30. Loc. en vta. c/3 días de antic.

★ **NACIONAL CERVANTES. Libertad 815. 45-4224.** Cuatro únicas semanas. "UN GUAPO DEL 900" de Samuel Eichelbaum. Con Rodolfo Bebán, Lydia Lamaison, Santiago Gómez Cou, María Concepción César, Juan Vitali y gran elenco. Música: Rodolfo Daluisio. Dir.: Rodolfo Graziano. Pl.: $ 50.000. PROXIMO ESTRENO.

★ **ODEON. Esmeralda 367. 45-3635.** CIPE LINCOVKSY en:

SIEMPRE VUELVO

Textos: Borges, Chejov, Fontanarrosa, Pinti y otros. Miér. a vier. a las 21.30. Sáb. a las 22. Dgos. a las 20. Loc. en vta. Dgos. prec. pop.

★ **OLIMPIA. Sarmiento 777. 40-2678.** SOLEDAD SILVEYRA y LAUTARO MURUA en:

LA MALASANGRE

La obra de Griselda Gambaro. Dir. Laura Yusem. Mar. a juev. a las 21.30. Vier. a las 22. Sáb. a las 20.30 y 23. Dgos. a las 18.30. (pop.: $ 80.000) y 21. Loc. en vta

★ **PARADISE. Corrientes 827.** Cont. de Lun. a Dgos. de 20 a 4. La revista sexy del desnudo: "STRIP TOTAL". Con las mujeres más excitantes de Bs. As. P.m.18.

★ **PLANETA. Suipacha 927. 312-9547.** Teatro Planeta presenta: "YA NADIE RECUERDA A FREDERIC CHOPIN", de Roberto Cossa. Dir. R. Correa. Miér. (día pop.) y juev. a las 21. Vier. a las 21.30. Sáb. a las 20.45 y 22.45. Dgos a las 20. Ultimas semanas. P.m.14.

★**REGINA. Santa Fe 1235. 44-5470.** RUDY CHERNICOF y MIRTHA BUSNELLI en:

EL ENGANCHE

La obra de Julio Mauricio. Dir. José María Paolantonio. Mar. a vier. a las 21.30. Sáb. a las 21 y 23. Dgos. a las 20. Miér. día pop.

★ **TABARIS. Corrientes 831. 392-8509.** ULTIMAS SEMANAS. LUIS BRANDONI, MARTA BIANCHI, JORGE RIVERA LOPEZ y gran elenco en:

SIMON,

EL CABALLERO DE INDIAS

De Germán Rozenmacher. Dir. Omar Grasso. Mar. a vier. a las 22. Sáb. a las 21 y 23.15. Dgos. a las 20. Loc. en vta.

★ **THEATRON. Av. Santa Fe 2450. 825-8914.** ¡10º año triunfal!

LA LECCION DE ANATOMIA

De Carlos Mathus. Mar. a vier. a las 21.30. Sáb. a las 21 y 23. Dgos. a las 19 y 20.45. P.m.18. Mar. a vier. precios populares.

C I N E S

★ **A.B.C. Esmeralda 506. 392-9506.** Cont. desde las 10: YO, PAPA Y LA MUCAMA; LA INOCENCIA DE ROMY. Desde las 20: show en vivo: "LAS VIRGENES DEL STRIP-TEASE". P.m.18.

★ **ADAN I. Corrientes 959. 393-6115.** A las 13.20, 15.45, 18.10, 20.35 y 23:

PIXOTE

P.m.18. Un filme de Héctor Babenco. A las 15.25, 17.50, 20.25 y 22.40: Notic. Sáb. trasn. 1.10.

★ **ADAN 2. Corrientes 959. 393-5034.** A las 13.30, 16.25, 19.25 y 22.25:

RAGTIME

P.m.18. Un filme de Lino de Laurentiis. A las 16.10, 19.5 y 22.5: Notic. Sáb. trasn. 1.10.

★ **ALFA. Lavalle 842. 392-1114.** A las 13.5, 15.10, 17, 19, 21.5 y 23.10:

POLTERGEIST

(Juegos diabólicos)

P.m.18. Una nueva realización de Steven Spielberg. A las 13, 14.50, 16.50, 18.50, 20.50 y 23: Notic. Sáb. trasn. 1.15.

★ **ALFIL. Corrientes 1753. 40-7575.** A las 13.20, 15.45, 18.10, 20.35 y 23: TRES HERMANOS. P.m.14. 15.20, 17.45, 20.10 y 22.35: Notic.

★ **AMBASSADOR. Lavalle 777. 392-9700.** A las 13, 15.30, 18, 20.30 y 23:

ELLOS NO USAN SMOKING

P.m.18. Con Fernanda Montenegro, Gianfrancesco Guarnieri y Bete Mendes. A las 15.15, 17.45, 20.15 y 22.45: Notic. Sáb. trasn. 1.20.

★ **AMERICA. Callao 1057. 41-3818.** A las 12.50, 15.15, 17.45, 20.20 y 22.55:

LA LUNA

P.m.18. Con Jimm Clayburgh, Tomas Milian y Matthew Barry. Dir.: Bernardo Bertolucci. A las 15, 17.25, 20 y 22.35: Notic. Sáb. trasn. 1.25.

★ **ARIZONA. Lavalle 727. 392-6967.** Cont. 13.30, 16.45, 20 y 23.15:

UNA ARDIENTE PASAJERA

Cont. 14.55, 18.10 y 21.25:

ULTRAJE

EN LA CARCEL DE MUJERES

P.m.18. Sáb. trasn. 1.20: Una ardiente pasajera.

★ **ATLAS. Lavalle 869. 392-1936.** A las 13.5, 15.15, 17.50, 20.25 y 23: CORRUPCION EN EL PISO 19. P.m.18. A las 17.25, 20 y 22.35: Notic. Sáb. trasn. 1.35.

★ **ATLAS RECOLETA. Guido 1952. 801-2006.** A las 15, 17, 19, 21.5 y 23.10: JOHN Y MARY. P.m.18. 14.40, 16.40, 18.40, 20.45 y 22.50: Notic. Sáb. trasn. 1.

★ **AVENIDA. Avda. de Mayo 675.** Cont. 11, 14.20, 17.40 y 21: La cabalgata infernal; 12.30, 16, 19.20 y 22.30: La fuerza de los 5. P.m. 18.

★ **BIARRITZ. Suipacha 482. 392-0356.** A las 13, 16, 19.10 y 22.20: LOS UNOS Y LOS OTROS. S.r. 15.40, 18.50 y 22: Notic. Sáb. trasn.

★ **BROADWAY. Corrientes 1155. 35-2345.** A las 14.30, 16.30, 18.35, 20.50 y 23:

JOHN Y MARY

P.m.18. Con Dustin Hoffman y Mia Farrow. A las 14.10, 16.10, 18.15, 20.25 y 22.35: Notic. Sáb. trasn.: 1.15.

★**CALLAO. Callao 27. 40-1898.** A las 14.10, 16.25, 18.40, 21 y 23.15: PLATA DULCE. P.m.18. 16, 18.15, 20.30 y 22.45: Notic. Sáb. trasn. 1.20.

★ **CAPITOL. Santa Fe 1848. 44-2379.** A las 14.15, 16.30, 18.45, 21 y 23.15: LA TORRE DE LOS REHENES. P.m.14. 16, 18.15, 20.30 y 22.45: Notic. Sáb. trasn. 1.

★ **CERVANTES. Belgrano 1820. 38-2698.** Cont. 14.30, 18.30 y 22.45: LA LUNA. 16.40 y 20.50: LAS ANGUSTIAS DEL DR. MEL BROOKS. Sáb. P.m.18.

★ **CINEMA UNO. Suipacha 460. 392-1112.** A las 13.30, 15.25, 17.20, 19.15, 21.15 y 23.15:

LA INVITACION

P.m.14. Con Graciela Alfano, Rodolfo Bebán y Pepe Soriano. A las 13.10, 15.16.55, 18.50, 20.50 y 22.50: Notic. Sáb. trasn. 1.30.

★ **CONCORDE. Lavalle 925. 35-1850.** A las 13.20, 14.55, 16.35, 18.15, 19.55, 21.40 y 23.30:

WEEK END SALVAJE

P.m.18. A las 13.10, 14.45, 16.25, 18.5, 19.45, 21.20 y 23.10: Notic. sáb. trasn. 1:30.

★ **COSMOS 70. C'tes 2046. 49-0862.** Semana de preestrenos checoslovacos. A las 14, 15.50, 17.40, 19.30, 21.20 y 23.10: CAMARERO HUYE..! P.m. 14. Con José Abraham y Libuse Safrankova. Dir. Ladislav Smoljak. Mañana: Los locos de la manivela.

★ **ELECTRIC. Lavalle 836. 392-1846.** Cont. desde las 13: LA ENFERMERA DE MI PADRE, YO SOY MIA; MARTIN, EL AMANTE DEL HORROR. P.m.18. Sáb. trasn.

★ **EMPIRE. H. Yrigoyen 1934. 47-8770.** Cont. 14.40, 18.40 y 22.40: JULIA; 16.40 y 20.50: NORMA RAE. P.m.14.

★ **GAUMONT. Rivadavia 1635. 40-3050.** A las 14.20, 16.30, 18.40, 20.50 y 23: INTI ANTI. S.r. 16.5, 18.15, 20.25 y 22.35: Notic.

★ **GRAN REX. C'tes 857. 392-8000.** Refrigeración. Sensacional gran suceso. A las 12.50, 15.15, 17.45, 20.20 y 22.55: Un filme de Bernardo Bertolucci:

LA LUNA

P.m.18. Con Jill Clayburgh, Verónica Lazar y Tomas Milian. A las 15, 17.30, 20 y 22.35: Notic. Sáb. trasn. 1.15.

★ **GRAND SPLENDID. Santa Fe 1860. 44-0808.** A las 13.15, 15.35, 18, 20.30, 23.5 y sáb. trasn. 1.15: PASION DE AMOR. P.m.18. 15.15, 17.40, 20.5 y 22.40: Notic.

★ **GRAN VICTORIA. Av. de Mayo 882. 34-1493.** Cont. de 8 a 3: Maniobras en la cama; Virilidad; Lando Buzzanca, protector de menores. P.m.18.

★ **IDEAL. Suipacha 378. 35-3300.** A las 13.10, 15, 17, 19, 21.5, 23.10 y sáb. trasn. 1.10: LA ESCLAVA DEL AMOR. P.m.18. 14.50, 16.40, 18.40, 20.40 y 22.45: Notic.

★ **IGUAZU. Lavalle 940. 393-9931.** A las 13, 14.45, 16.50, 18.55, 21 y 23.10:

ARDIENTE Y NAPOLITANO

P.m.14. Con Adriano Celentano. A la 16.30, 18.35, 20.40 y 22.45: Notic. Sáb. trasn. 1.30.

★ **LARA. Av. de Mayo 1225. 38-6966.** Cont. 13.30, 17.40 y 22: EL PADRINO; 16.15 y 20.35: LA VIOLACION. P.m.18. Sáb. trasn. 1.10: Led Zeppelin en: La canción es la misma.

★ **LEOPOLDO LUGONES. Corrientes 1530. 46-8611.** A las 15, 17, 19, 21 y 23: "El quinteto de la muerte". Dir.: Alexander Mackendrick. Con Alec Guiness y Peter Sellers. Pl.: $ 20.000. S.r. Mañana: Best Boy.

★ **LIBERTADOR. Ctes. 1334. 40-7443.** A las 13.25, 15.20, 17.15, 19.10, 21.5 y 23:

DE MAO A MOZART

S.r. A las 13.15, 15, 16.55, 18.50, 20.45 y 22.40: Notic. Sáb. trasn. 1.

★ **LOIRE. Corrientes 1524. 49-1900.** A las 13, 14.55, 16.50, 19; 21.10 y 23.20:

EL CIELO PUEDE ESPERAR

P.m.14. Con Warren Beatty y Julie Christie. A las 14.45, 16.40, 18.45, 20.55 y 23.5: Notic. Sáb. trasn. 1.15.

vs★ **LORANGE. Ctes. 1372. 45-7386.** A las 13.45, 16, 18.20, 20.45 y 23.10:

SACERDOTE DEL AMOR

P.m.18. Con Ian McKellen, Janet Suzman y Ava Gadner. A las 15.40, 18, 20.25 y 22.50: Notic. Sáb. tran. 1.15.

★ **LORCA. Corrientes 1428. 40-5017.** A las 14, 15.45, 17.25, 19.20, 21.20 y 23.20:

ESCLAVA DEL AMOR

P.m.18. Un filme de Nikita Mijalkov. A las 19, 21 y 23: Notic.

★ **LORENA. Corrientes 1551. 46-7501.** A las 13.35, 15.5, 16.35, 18.5, 19.50, 21.35 y 23.20:

BODAS DE SANGRE

S.r. Un filme de Carlos Saura. A las 14.50, 16.20, 17.50, 19.30, 21.15 y 23: Notic. Sáb. trasn. 0.50.

★ **LOS ANGELES 1. Corrientes 1770. 40-3742.** A las 13.30, 15.20, 17.10, 19, 20.50 y 22.40:

EL HOMBRE MAS FUERTE DEL MUNDO

S.r. A las 15.10, 17, 18.50, 20.40 y 22.30: Notic.

★ **LOS ANGELES 2. Corrientes 1770. 40-3742/45-2405.** A las 13.40, 15.25, 17, 18.45, 20.30 y 22.15:

LA PEQUEÑA LULU

S.r. A las 13.30, 15.15, 17, 18.45, 20.30 y 22.15: Notic. Hablada en castellano.

★ **LOSUAR. Corrientes 1743. 40-6100.** A las 13.10, 15.5, 17, 19, 21.10 y 23.20:

ARDIENTE Y NAPOLITANO

P.m.14. Con Adriano Celentano y Claudia Mori. A las 14.50, 16.45, 18.45, 20.50 y 23: Notic. Sáb. trasn. 1.15.

★ **LUXOR. Lavalle 669. 392-3893.** A las 13.15, 16.15, 19.15 y 22.20:

LA BATALLA DECISIVA

P.m.14. Con Henry Fonda, Robert Shaw, Charles Bronson y Telly Savalas. A las 13, 16, 19 y 22: Notic. Sáb. trasn. 1.20.

★ **MAXI 1. Carlos Pellegrini 661. 35-8822.** CINE ARGENTINO DE LA DECADA DEL '60. A las 13.45, 15.35, 17.30, 19.25, 21.20 y 23.15:

RIO ABAJO

S.r. Dir.: Enrique Dawi. A las 13.10, 15, 16.55, 18,50, 20.45 y 22.40: Notic. Mañana: TUTE CABRERO.

★ **METROPOLITAN 2. Corrientes 1343. 40-1064.** A las 15.30, 18, 20.30, 23 y sáb. trasn. 1.15: MAS ALLA DE LA GLORIA. P.m.18. 15, 17.40, 20.10 y 22.40: Notic.

★ **MONUMENTAL. Lavalle 780.** 393-8865. A las 13.50, 16.10, 18.30, 20.45 y 23:

LA JUSTICIA POR SU MANO

P.m.18. Con Armand Assante, Bárbara Carrera y Alan King. A las 13.30, 15.50, 18.15, 20.30 y 22.45: Notic. Sáb. trasn. 1.15.

★ **MULTICINE. Lavalle 750.** Cont. de 8.30 a 24; sáb. y dgos. desde las 13: VACACIONES AL DESNUDO, TAXI GIRL, LA DAMA DE ROJO, ASESINO DE MUJERES. Sáb. trasn. P.m.18.

★ **NORMANDIE. Lavalle 861. 392-1000.** A las 12.50, 14.40, 16.30, 18.45, 21 y 23.15: LA NOCHE DEL CHACAL. P.m.18. 18.20, 20.35 y 22.50: Notic. Sáb. trasn. 1.30.

★ **OCEAN. Lavalle 739. 392-1515.** A las 13, 15, 17, 19.5, 21.10 y 23.15:

LA TORRE DE LOS REHENES

P.m.14. 14.40, 16.40, 18.45, 20.50 y 22.55: Notic. Sáb. trasn. 1.30.

★ **OPERA. Corrientes 860. 35-1335.** A las 13, 15.15, 17.40, 20.20, 23 y sáb. trasn. 1.15: PASION DE AMOR. P.m.18. 15.5, 17.25, 19.50 y 22.30: Notic.

★ **PARAMOUNT. Lavalle 845. 392-9999.** A las 13.10, 15.35, 18, 20.30 y 23.5:

MAS ALLA DE LA GLORIA

P.m.18. Con Lee marvin y Robert Carradine. A las 15.10, 17.35, 20.5 y 22.45: Notic. Sáb. trasn. 1.30.

★ **PARIS. Lavalle 769. 392-2016.** A las 13.5, 16.25, 19.45 y 23.10: LA GRAN VENGANZA DE BRUCE LEE. 14.35, 17.55 y 21.15: DALE MAS DURO TRINITY. 16.15, 19.35 y 23: Notic. P.m.14. Sáb. trasn. 1.10: La gran venganza de Bruce Lee.

★ **PLAZA. Corrientes 939. 392-7577.** A las 13.40, 15.50, 18.15, 20.30 y 23: EL PROFESIONAL. P.m.14. 13.20, 15.30, 17.45, 20.10 y 22.40: Notic. Sab. trasn. 1.30.

★ **PREMIER. Corrientes 1565. 46-2113.** A las 15, 17.30, 20.10 y 22.50:

LA DOLCE VITA

P.m.18. Con Marcello Mastroianni y Anita Ekberg. A las 14.40, 17.10, 19.45 y 22.25: Notic.

★ **PETIT PREMIER. Corrientes 1565. 46-2113.** A las 15.30, 18, 20.30 y 23:

Z

P.m.18. Un filme de Costa-Gavras. Con Ives Montand, Irene Papas y Jean Louis Trintignant.

★ **REAL. Esmeralda 425. 392-3600.** A las 13.40, 15.30, 17.20, 19.10, 20.45 y 22.20: AVENTURAS Y DESVENTURAS DE TOM Y JERRY. S.r. 13.30, 15.10, 17, 18.50, 20.30 y 22.5: Notic.

★ **SALA UNO. B. Sur Mer 549. 88-9420.** A las 15.25, 17.50, 20.15 y 22.40: EL GRAN DICTADOR. S.r. Un filme del genial Charles Chaplin. A las 15.10, 17.35, 20 y 22.25: Notic. 20.10 y 22.30: RECREACION (inédito de Chaplin). Sáb. trasn. 1.25.

★ **SANTA FE I. Santa Fe 1947. 44-8980.** A las 13, 14.40, 16.50, 19, 21.10 y 23.20:

ARDIENTE Y NAPOLITANO

P.m14. Con Adriano Celentano. A las 16.30, 18.40, 20.50 y 23: Notic. Sáb. trasn. 1.30.

★ **SANTA FE II. Santa Fe 1947. 44-8980.** A las 13.50, 16.5, 18.20, 20.35 y 22.20:

LA JUSTICIA POR SU MANO

P.m.18. Con Armand Asante y Barbara Carrera. A las 13.30, 15.45, 18, 20.15 y 22.30: Notic. Sáb. trasn. 1.15.

★ **SARMIENTO. Lavalle 852.** 392-3338. A las 13, 15.30, 18, 20.30 y 23: PATRULLERO 777. P.m.14. 15.15, 17.45, 20.15 y 22.45: Notic. Sáb. trasn. 1.30.

★ **SELECT LAVALLE. Lavalle 921. 35-0235.** Cont. 15.20, 19.10, 23.15 y sáb. trasn. 1.15: MAD MAX II; 13.10, 17 y 21: EL EXORCISTA. P.m.18.

★ **STUDIO. Santa Fe 2541. 821-5845.** A las 14, 16.15, 18.30, 20.45 y 23: HAIR. P.m.18: Un filme de Milos Forman. A las 16, 18.15, 20.30 y 22.45: Notic. Sáb. trasn. 1.

★ **SUIPACHA. Suipacha 442. 392-1195.** A las 13.15, 15.15, 17.15, 19.15, 21.15, 23.15 y sáb. trasn. 1.15: LA GUERRA DEL FUEGO. P.m.18. 13, 15, 17, 19, 21 y 23: Notic.

ALMAGRO

★ **BIOGRAFO UNO. Corrientes 4636.** Cont. 18.40, 20.50 y 23: La justicia por su mano. 20.35 y 22.45: Notic. P.m.18. Sáb. y dgo.: 14.5.

★ **PALACIO DEL CINE. Rivadavia 3636. 982-4818.** Cont. 14, 18.20 y 22.40: La luna; 16.15 y 20.35: Momento de decisión. Notic. P.m.18.

★ **ROCA. Rivadavia 3753. 812-1517.** Cont. dde. las 14.25: Más allá de la gloria; Un siciliano en Dinamarca; Notic. P.m.18.

BELGRANO

★ ★ **CABILDO. Av. Cabildo 2347. 784-3852.** Cont. 14.45, 17.20, 20.30 y 23 y sáb. trasn. 1: Victor-Victoria. Not. P.m.18.

★ **FANTASY. Cabildo 685. 771-0686.** A las 14.25, 16.20, 18.15: Notic. y La pequeña Lulú. S.r. 20.10 y 22.35: El bebé de Rosemary. P.m.18. Sáb. trasn. 1.15: All that Jazz.

★ **G. SAVOY. Cabildo 2829. 781-6500.** Cont. 14.25, 16.15, 18.25, 20.30 y 22.45: Ardiente y napolitano; 18.05, 20.10 y 22.20: Notic. P.m.14. Sáb. trasn.

★ **LIDO. Av. Cabildo 3241.** Cont. 16.50 y 20.50: Bambi; 14.40, 18.30 y 22.30: 20.000 leguas de viaje submarino. S.r.

★ **MIGNON. Juramento 2433. 784-3899.** Cont. 15.10, 17.45, 20.20 y 22.50: Ellos no usan smoking; 14.30, 17.20, 19.55 y 22.30: Notic. P.m.18. Sáb. trasn..

BOEDO

★ **CUYO. Boedo 858. 97-6975.** Cont. 15.55, 19.30 y 23.15: La torre de los rehenes; 14.10, 17.35 y 21.15: Vuelven los 7 hombres. P.m.14. Sáb. trasn.

★ **GRAN SAN JUAN. San Juan 3246. 97-4293.** Cont. 16.20, 19.40 y 22.50: Una ardiente pasajera; 14.30, 17.50 y 21.10: Perversión macabra. P.m.18.

★ **LOS ANDES. Boedo 777. 97-4233.** Cont. 14.15, 18.30 y 22.45: Patrullero 777: 16.20 y 20.40: Quien encuentra un amigo, encuentra un tesoro. P.m.14.

★ **N. PALACE. San Juan 2461. 941-1723.** Cont. 14.50, 19 y 23: Ardiente y napolitano; 17 y 21: La última ola. P.m.14. Sáb. trasn. 1.

★ **NUEVO SELECT. San Juan 2540. 941-5908.** Cont. 15.30, 18.55 y 22.10: El último vuelo del arca de Noé; 14, 17.25 y 20.40: El zorro y el sabueso. S.r.

CABALLITO

★ **CABALLITO. V. Martínez 52. 431-0052.** Cont. 15 y 18.30: Vértigo infernal; 16.50: Vuelven los locos de la Séptima Compañía. S.r.

★ **MORENO. Rivadavia 5050. 90-4303.** Cont. 15, 19 y 23: Ellos no usan smoking; 17 y 21: Tres hombres para matar. Notic. P.m.18.

COLEGIALES

★ **ARGOS. F. Lacroze 3455. 854-0673.** Cont. dde. las 14.5: Más allá de la gloria; Un siciliano en Dinamarca; Notic. P.m.18.

★ **ATALAYA. Córdoba 4633. 773-0700.** Cont. 14.40, 18.40 y 22.30: Victor-Victoria; 16.50 y 20.50: Halcones de la noche. P.m.18.

★ **RIALTO. Córdoba 4287. 86-8764.** Cont. 15, 18.45 y 22.30: Corrupción en el piso 19; 17.5 y 20.50: Las adolescentes; Notic. P.m.18. Sáb. trasn. 0.40.

FLORES

★ **AUDITORIO SAN ROBERTO. Bolivia 667. 612-0084.** Cont. Sáb. y dgos. dde. las 15.30. Lun. hasta las 18.30: Juntos son dinamita. El hombre araña ataca de nuevo. S.r.

★ **CONTINENTAL. Carabobo 945. 631-2218.** Cont. 15.40, 18.50 y 22.10: Una ardiente pasajera; 13.50, 17.10 y 20.30: Adiós, hermano cruel. P.m.18. Sáb. trasn. 0.10.

★ **FENIX. Rivadavia 7802. 612-8858.** Cont. dde. las 14.30: Notic., Pasión de amor; Solo para adultos. P.m.18.

★ **GRAN RIVADAVIA. Rivadavia 8636. 69-1356.** Cont. dde. las 14.30: 20.000 leguas de viaje submarino; El libro de la selva. S.r.

★ **GRAND PRIX. Gaona 3263. 59-2551.** Cont. 15.15, 19.15 y 23.10: Ellos no usan smoking; 17.30 y 21.30: Alto, rubio y con un zapato negro. P.m.18.

★ **LOPE DE VEGA. Lope de Vega 1744. 567-4343.** Cont. dde. las 14.45: Ardiente y napolitano; Cinco para el infierno. P.m.14.

★ **PUEYRREDON. Av. Rivadavia 6871. 612-0389.** Cont. desde las 14: Más allá de la gloria; Un siciliano en Dinamarca. P.m.18.

★ **SAN JOSE. Rivad. 7350. 611-5989.** Cont. dde. las 14: Corrupción en el piso 19. 10: la mujer perfecta. P.m.18.

★ **SAN MARTIN. Av. Rivadavia 7060. 612-5416.** Cont. desde las 13.30: Vértigo infernal; Triángulo de oro. S.r. Sáb. trasn. 0.30.

LINIERS

★ **GRAN LINIERS. Avda. Gral. Paz. 44.** Cont. 16.5, 19.30 y 23: Ardiente y napolitano; 14.10, 17.50 y 21.10: Viaje al centro de la Tierra. P.m.14.

★ **GRAN ODEON. Montiel 160. 641-7673.** Cont. 14.25, 18.30 y 22.40: Corrupción en el piso 19; 16.30 y 20.35: Operación Dragón. P.m.18.

★ **MARTIN FIERRO. Avda. Gral. Paz 47.** Cont. 14.20, 18.40 y 22.50: La justicia por su mano; 16.25 y 20.50; 10: la mujer perfecta. P.m.18.

MATADEROS

★ **ALBERDI. Juan B. Alberdi 6169. 68-0496.** Cont. 14.15, 18.25 y 22.40: Patrullero 777. 16.20 y 20.30: Quien encuentra un amigo, encuentra un tesoro. S.r.

★ **EL PLATA. J. B. Alberdi 5751. 68-1118.** Cont. 15.50, 19.15 y 22.45: La torre de los rehenes; 14.20, 17.30 y 21: El búfalo blanco. P.m.14.

★ **GRAN BUENOS AIRES. Av. del Trabajo 5427. 68-2525.** Cont. dde. las 14.30: Locamente enamorado; El regreso del puño de la serpiente. S.r.

★ **GRAN LUGANO. Murguiondo 4062. 601-3457.** Cont. dde. las 14.30: Rocky III; El regreso del puño de la serpiente. S.r.

★ **JORGE NEWBERY. Ex Lugano 1 y 2. 601-3457.** Cont. dde. las 14.30: Locamente enamorado; El mundo está loco, loco, loco. S.r.

ONCE

★ **LORIA. Rivadavia 3058. 87-1436.** Cont. 16.15, 19.50 y 23: Desnuda en la arena; 14.30, 18.10 y 21.20. Carne. P.m.18.

★ **MAJESTIC. Pueyrredón 230. 87-9636.** Cont. 13.45, 18.20 y 23: Corrupción en el piso 19; 16.10 y 20.45: El exorcista. P.m.18. Sáb. trasn. 1.30.

PALERMO

★ **N. ROSEDAL. Serrano 2454. 774-3101.** Cont. 16.20, 19.40 y 23.5: La torre de los rehenes; 14.30, 17.50 y 21.10: Bruce Lee, el invencible. P.m.14. Sáb. trasn. 1.5.

VILLA DEVOTO

★ **ACONCAGUA. Av. Gral. Mosconi 3260. 571-5208.** Cont. dde. las 14.30: Conan, el bárbaro; Duelo de valientes. S.r.

★ **EUROCINE. Nueva York 3336. 50-1443.** Cont. dde. las 14.30: Ellos no usan smoking; Con todos mis amantes. P.m.18.

★ **PARQUE. Cuenca 3250. 50-4448.** Cont. dde. las 14.20: El cielo puede esperar; Victor-Victoria. P.m.18.

VILLA URQUIZA

★ **25 DE MAYO. Triunvirato 4438. 51-1859.** Cont. 15.30, 18.50 y 22.20: La torre de los rehenes; 14, 17.10 y 20.35: El búfalo blanco. P.m.14.

★ **GRAN URQUIZA. Bauness 2506. 51-2135.** Cont. dde. las 14: Week end salvaje; Yo soy mía. P.m.18. Sáb. trasn.

GRAN BUENOS AIRES

★ **AVELLANEDA. Colonial.** Cómo vencer el alto costo de la vida; Vestida para matar; Disculpe... ¿usted es normal? P.m.18.

—**Gral. Roca.** Operación Dragón; Lo bueno, lo malo, lo feo; Super policía nuclear. S.r.

—**Maipú.** Patrullero 777; Papillon. P.m.14.

—**Mitre.** Ardiente y napolitano; Cinco para el infierno. P.m.14.

—**San Martín.** La torre de los rehenes; La muerte viaja a caballo. P.m.14.

★ **BELLA VISTA. Gran Pacífico.** La noche del chacal; Secuestro de un presidente. P.m.18.

★ **CIUDAD DE SAN MIGUEL. Mayo.** Corrupción en el piso 19; Pelea de fondo. P.m.18.

—**San Miguel.** Pasión de amor; Solo para adultos. P.m.18.

★ **CIUDADELA. Nvo. Ciudadela.** Emanuelle, amor en primera clase; La masajista; La noche viene movida. P.m.18.

★ **LA TABLADA. Martín Güemes.** Locamente enamorado; Regreso a la Cámara 36 de Shaolin. S.r.

★ **LOMAS DE ZAMORA. Avenida.** Kramer vs Kramer; El show debe seguir. P.m.18.

—**Coliseo.** Una ardiente pasajera; Tío Adolfo. P.m.18.

—**Español.** El gato con botas en el oeste; Las aventuras del osito Panda; Alto, pare y ríase. S.r.

—**Gran Lomas.** Poltergeist; Halcones de la noche. P.m.18.

★ **MORON. Achával.** Regreso a la Cámara 36 de Shaolin; El regreso del puño de la serpiente. S.r.

—**Morón.** Mad Max 2; El exorcista. P.m.18.

—**Ocean.** Ragtime. Notic. P.m.18.

★ **QUILMES. Cervantes.** Una ardiente pasajera. Tío Adolfo. P.m.18.

—**Moderno.** Poltergeist; El bebé de Rosemary. P.m.18.

★ **RAMOS MEJIA. Gran Belgrano.** Ellos no usan smoking; Una mujer, dos amigos y cuatro amantes. P.m.18.

—**San Martín.** Ardiente y napolitano; Cinco para el infierno. P.m.14.

★ **SAN ANTONIO DE PADUA. Gran Sarmiento.** El exorcista; Operación Dragón. P.m.14.

★ **SAN MARTIN. Ateneo.** Tarde: El gato con botas en el oeste; La princesa encantada; Las aventuras del osito Panda. S.r. Noche: Week end salvaje; Las hermanas. P.m.18.

—**Gran Plaza.** Una ardiente pasajera; Tío Adolfo. P.m.18.

CRONICA, Edición de la Tarde. Registro de la Propiedad Intelectual Nº 25.414. Director: Ricardo Gangeme. Redacción, Administración y Publicidad: Azopardo y Garay. Teléfonos: 361-1001/1051.

TRIACA: CORRIERON PELIGRO MORTAL

Dijo que "Gremialistas no Tienen por qué Comer Vidrio"

El sindicalista Jorge Triaca descartó la posibilidad de que el atentado que sufrió haya tenido meros fines intimidatorios, al declarar que los autores "se pasaron de la intimidación, exageraron un poquito; acá ya había otra cosa, con más precisión", aludiendo a la posibilidad de su eliminación física.

Triaca censuró indirectamente la impunidad con que actuaron los agresores al señalar: "También la gente se duerme, como se duerme uno, y alguna vez se descuida", con referencia a los encargados de la seguridad pública.

El dirigente sindical y su familia corrieron peligro al ser baleada el viernes último a la madrugada la casa de la avenida Panamericana al 4000, de la localidad bonaerense de Boulogne, donde residen.

En las adyacencias de la casa viven el presidente de la Ford, José María Courard; el ex presidente, general (RE) Juan Carlos Onganía, y el embajador de Cuba, entre otras personalidades.

En declaraciones formuladas por Radio Mitre, Triaca dijo que "no tengo más que palabras de elogio" para el gobernador bonaerense, Jorge Aguado, y las autoridades policiales bonaerenses, "porque verdaderamente han puesto todo a mi disposición, se han preocupado".

"Es una cosa que me conmueve—dijo Triaca—, como también me conmueve que algunos que tendrían que haber llamado para saber cómo estoy no lo hayan hecho".

Durante el reportaje, Triaca aludió a algunos comentarios que provocó la difusión por la televisión de la imagen de su amplia casa de Boulogne, y dijo que "si acá hubiese un viso de inmoralidad o de algo que no correspondiera a lo que soy y a lo que tengo que representar, estaría muy bien oculto".

Agregó que "todo el mundo sabe cómo y dónde vivo. Es el esfuerzo de la familia que yo tengo", para agregar: "Tengo la suerte de que es una familia que está en muy buena condición económica".

Recordó Triaca que cuando el gobierno militar lo detuvo en marzo de 1976 "estaba en las mismas condiciones que ahora", y agregó que de todos modos los sindicalistas "no tienen que andar masticando vidrio, tener la cara de ogro y vestir el uniforme o la ropa de trabajo".

Con respecto a la fuerza que atacó su casa, Triaca dijo que "no tengo dudas de que estaba organizada" y también comentó la tranquilidad con que actuaron los agresores, especialmente teniendo en cuenta la cantidad de personalidades que viven en la zona.

"Que ocurra una cosa de éstas es muy difícil, nunca ocurrió, pero también la gente se duerme, como se duerme uno", ironizó Triaca.

FRUSTRACIONES

La Difícil Situación Comercial

ROSARIO, 8 (De nuestro corresponsal).— En el transcurso de la ceremonia con la que se celebró aquí el "Día del Comercio", el presidente de la Asociación de Empresarios de Rosario, Elías Soso, resumió la difícil situación del país diciendo que existen actualmente **"un millón de desocupados, dos millones de calificados argentinos emigrados, fábricas cerradas, y recesión", mientras que "la angustia y el hambre y la frustración ensombrecen a muchos hogares".**

En otro pasaje de su discurso, Soso expuso que "durante muchos años no hemos sido escuchados por el gobierno, porque no se nos quiso escuchar. Los empresarios presentamos no sólo los problemas sectoriales, sino los de la economía en general, y señalamos las funestas consecuencias de la política aplicada y sus repercusiones sociales".

Luego el dirigente empresarial expuso que "un deterioro reciente amenaza sumir a la Nación en el caós", existiendo estadísticas que indican que la actividad comercial "ha retrocedido a niveles de 20 años atrás por falta de ventas, descapitalización y endeudamiento financiero e impositivo".

En medios empresariales locales, se estima que próximamente la Asociación de Empresarios de Rosario dará a publicidad un documento relativo a las soluciones que el sector considera viables en forma inmediata, como una contribución a lograr la recuperación que el estamento reclama de las más altae autoridades en el área económica del gobierno nacional.

● "DIRIGISMO INCOHERENTE"

En la inauguración de la X Fiesta Provincial del Porcino y de la Exposición de Ganadería de la Sociedad Rural de Chañar Ladeado, el presidente de la Confederación de Asociaciones Rurales de la zona ROSAFE, José Marull, sostuvo que "desde el Ministerio de Economía de la Nación se actúa en función de un dirigismo creciente e incoherente", poniendo como ejemplo de ello la tendencia reflejada "en los precios máximos de la leche, la veda al consumo de carne" y otras medidas de similar tenor.

También atribuyó Marull al Palacio de Hacienda la responsabilidad por el "aumento irracional de la presión tributaria, implícitas amenazas a la cuotificación de la faena y el establecimiento de precios máximos".

PRODE PARA 30

Se Llevarán más de 76 mil Millones de los Viejos, que dan Para Respirito

El concurso número 484 de Pronósticos Deportivos arrojó un saldo de **30 ganadores.** Los felices apostadores que lograron sumar los trece puntos entre el sábado y domingo pasado se han hecho acreedores a la suma de **761.370.100 pesos,** casi ochenta mil millones de la vieja moneda. La tarjeta ganadora de esta semana no tuvo resultados sorprendentes o como los llamamos vulgarmente "batacazos". Se registró un solo empate, ganaron dos equipos visitantes y los restantes diez resultados favorecieron a los locales. En suma, teniendo en cuenta lo lógico de la jugada, la cantidad de apostadores que han ganado no es tan abultada.

De los 30 afortunados vencedores, 15 de ellos pertenecen a la Capital Federal, 1 al Gran Buenos Aires, 10 a la Provincia de Buenos Aires, 2 a la patagónica provincia de Chubut, 1 a Córdoba y el restante a la provincia de Jujuy. Un pozo que se repartió en forma bastante equitativa y que dejó a miles de personas esperando la próxima jugada para intentar mejor suerte.

A LA JUSTICIA

Apostadora que Reclamó Jugada 480 Recibió la Tarjeta sin Perforación

Con relación al difundido caso de la Escribana Teresa Lía Madotta de Rodríguez quien reclama el pago correspondiente a la jugada del PRODE N° 480 asegurando tener los 13 aciertos, ha trascendido en medios allegados a la agencia donde realizó la jugada que la tarjeta matriz correspondiente a la apostadora habría sido perforada conforme al volante suministrado por la misma, en esa circunstancia por error del agenciero se le habría entregado a la jugadora la tarjeta recibo sin perforaciones, logrando dicha tarjeta solamente 6 aciertos. En iguales medios pudo saberse que la Lotería de Beneficencia Nacional y Casinos habría elevado todos los elementos de juicio probatorios del caso que configuraría el delito de tentativa de estafa, con la correspondiente denuncia a la Policía Federal.

Ahora será la reclamente quien deberá demostrar que no existió dolo, si es que se prueba el extremo de la entrega de la tarjeta sin perforar por parte del agenciero a la jugadora, como queda expresado arriba.

TIEMPO

MAXIMA: A las 12 horas

13°7

MINIMA: 6°1 a las 6.20 hs. Presión: 1.019.6 milibares. Humedad: 56%. Visibilidad: 12 kms. Vientos del Sur a 13 km/ph. Cielo: con nubosidad. **Pronóstico:** Leve aumento de la temperatura.

OTORGAN UN NUEVO BENEFICIO PARA JUBILADOS

Los beneficiarios del régimen Nacional de Previsión que se hayan incorporado nuevamente a la actividad, sin haber hecho la denuncia correspondiente ante las autoridades, quedarán exentos de la obligación de reintegrar lo percibido si dentro de los próximos 90 días denuncian esa situación a la caja que le paga la prestación.

● EN EL BOLETIN OFICIAL

Así se publica hoy en el Boletín Oficial al darse a conocer el texto de la Ley 22.670 (ya anticipado el viernes pasado), que se encarga de reglamentar esta situación.

● CON SEIS ARTICULOS

La ley consta de seis artículos y había sido elevada a consideración de la Presidencia de la Nación por el ministro de Acción Social, Adolfo Navajas Artaza.

La promulgación establece que "los jubilados del Régimen Nacional de Jubilaciones y Pensiones que con anterioridad a la publicación de esta ley se hayan reintegrado a la actividad, y existiendo incompatibilidad total o limitada entre el goce de la prestación y el desempeño de dicha actividad no hubieran hecho la denuncia correspondiente, quedarán exentos de la obligación de reintegrar lo percibido en exceso por sobre el límite de compatibilidad como también de recargos, intereses, actualización y multa, si dentro del plazo de 90 días a contar desde la publicación de la presente denunciaren por escrito esa situación a la caja a cuyo cargo se encuentre el pago de la prestación".

- "CORCHITO" CASTRO TENDRIA AMOR EN B. A.
- EVITA ASOMARA EN PANTALLA DE LAVALLE
- AMOR A LA ACUPUNTURA PARA SEDUCTORA
- "CHIQUI" LEGRAND NO SALE SOLA DE NOCHE

Los que están dispuestos a **acertar** sobre el **destino sentimental** de Verónica Castro, **el corchito erótico**, en sus días en Baires, **podrán hilar fino** si les decimos, que, **presuntamente, saldría con joven corredor automovilístico** de pelo negro, de baja estatura aunque más alto que ella (**cosa que no es difícil de conseguir**) y quien **respondería al nombre de Claudio**. Tal la pista entablada. Por otra parte, doña Verónica sigue concurriendo a cuanta festichola se la invita, o se pone la camiseta de San Lorenzo para dar el puntapié inicial de match. Muchos dicen que con tanto mostrarse la Castro **perdió imagen** y, de allí parte el **descenso del rating** de su **discutido** telenovelón actual. ¡**Ea**!

● VISTA HISTORICA

Con los reestrenos del cine nacional a principiar el lunes venidero los espectadores de la nueva generación tendrán oportunidad de ver en calle Lavalle una **obra histórica** que es incluida (en parte) mundialmente en la ópera rock "Evita". Se trata de **"La cabalgata del circo", filmada en el '44 y estrenada en el '45** cuya protagonista fue Libertad Lamarque, **la máxima.** Allí interpretaba un papel Eva Duarte, **quien a los pocos meses, se convertiría en primera dama del país.** La fotografía **no favoreció** a Evita quien no salía imantada de su natural belleza. Luego de ésta filmó otra, ya directamente como protagonista absoluta —"La pródiga"— que **nunca llegó a estrenarse.**

● MIMOSA

Manuela Bravo, **el terror del balompié**, tiene un nuevo novio (y van...) aunque ella **sigue negando el número de los mismos**. Con el actual concurrió a ver a un especialista en acupuntura (de origen coreano y residente en San Isidro) y lo llenó de **mimitos** durante el tratamiento al que se sometió el muchacho. ¡**Qué apasionada!**

● CAUTELA

Daniel Tinayre recomendó a su cónyuge, **la famosa** Mirtha Legrand, que **no llegara sola** a su domicilio de Palermo Chico. Es por eso que la apodada "Chiqui" **lo hace siempre escoltada por alguna persona de su confianza.** Recientes aconteceres sucedidos en esa aristocrática zona **así lo hicieron prever.**

● VIEJO PROYECTO

Cuando **en 1973** Hugo del Carril, **el patriarcal, elaboró una ley de cine,** luego de ser nombrado presidente del Instituto de Cine, **la misma se llevó al Congreso.** Sin embargo, el proyecto **se fue dilatando y nunca se puso en práctica.** Sería importante conocer los lineamientos de una ley, la proyectada por hombre de cine tan importante como es don Hugo. Este mismo ha manifestodo que en ella hacía constar **la abolición de la censura** (¡pensar que la hizo hace nueve años!)

● VOLANDO A RIO

A mediados de diciembre **está dispuesto a irse a Río de Janeiro**, a confortable apartamento de cuatro ambientes, el conductor televisivo Andrés Percivale, **apodado "Driolo" por sus muy íntimos.** El citado volará en compañía de un amigo y de un productor de redondos y permanecerán en la zona de La Gavea por espacio de 20 días. ¡**Mayor felicidad, imposible!**

● PESADUMBRE

Ruth Durante, **la apesadumbrada, había nuevamente de irse al exterior** ya que aquí **no se le ofrecen correctos estipendios** para laborar en televisión. Si asoma en algún programa debe hacerlo por **escaso** cachet. También lamentó haber rechazado un conchabo en un local tangolero. Sucedió que **no quiso figurar después de otros canoros. Hay que hacer concesiones.**

● ¿LA CONCHABAN?

En vísperas asistió a recinto de la avenida Córdoba Reina Reech, **la vivaracha,** con el fin de estudiar posibilidades de sumarse al elenco de "Charme", la musical que es un verdadero rompedero de cabeza para encontrar a la vedette indicada. ¡**Chis!**

● MALA COSTUMBRE

Se tomó costumbre entre algunos publicitarios de espectáculos el enviar copioso material de gacetillas pero no invitación a ver espectáculos. Se sabe que el periodista necesita nutrirse de los mismos sin que le estén informando por medio de un papel **siempre excedido en elogios que luego pueden defraudar.** La omisión vino a sumarse con el estreno de la señora Cipe Lincovsky cuya última actuación en Baires, con "Sarah Bernhardt", debió terminar apresuradamente a consecuencia de un atentado.

● RECHAZO COMBATIDO

Tal como deben hacerse las cosas, Diana Alvarez, **la meritoria, recurrió a la Liga Argentina de Lucha Contra el Cáncer** y a otras entidades que conocen el hondo problema que acarrea el terrible flagelo y vertió lo que logró saber en el libro de Olga Pinasco "Miedo al cáncer". La entrega fue difícil porque **el tema en sí provoca rechazo.** Puestos a verla, la audiencia **quedó prendida frente al receptor.** Todo el elenco ofreció una gama de sobriedad absoluta

● ESPERANZA

Saliendo de comedero de la Costanera se detectó a Zulma Faiad, quien confirmó para el martes emisión especial que proyectó durante tanto tiempo.